BIBLIOTECA NACIONAL DO RIO DE JANEIRO CONT. LEGAL

EDIÇÃO DE HOJE: 16 PAGINAS 40 Centavos

Diario Carioca

Quarta-feira 18 DE JULHO DE 1945

Fundador: J. E. DE MACEDO SOARES

ANO XVIII — RIO DE JANEIRO — Diretor: HORACIO DE CARVALHO JUNIOR — PRAÇA TIRADENTES N.º 77 — N.º 5.241

VOLTAM 5.300 PRACINHAS DEFENSORES DA LIBERDADE

O gen. Clark comenta emocionado o papel desempenhado pela FEB na Italia

O "GENERAL MEIGS" SERÁ COMBOIADO PELOS BARCOS DOS CLUBES NAUTICOS

O desfile do 1.º escalão da FEB pela cidade — 150 aviões tomarão parte na recepção aos "pracinhas" — As homenagens

As fortalezas da Guanabara saudarão, na manhã de hoje, o "General Meigs", navio-transporte norte-americano que traz de regresso ao Brasil os nossos primeiros 5.300 "pracinhas" que combateram na Italia ao lado de outros exercitos democraticos o "nazi-fascismo".

Varios clubes nauticos comparecerão á chegada do "General Meigs" — vencedor desde o primeiro dia.

Da barra de São João o "General Meigs" será comboiado por varias dezenas de embarcações de todos os clubes nauticos do Rio e de Niterói, que aderiram ao movimento patrocinado pelo DIARIO CARIOCA. Esses barcos e veleiros, carregando bandeiras, estandartes e flamulas de seus clubes, acompanharão o "General Meigs" até o armazem 10, no Cais do Porto.

A ATUAÇÃO DA FEB

Esta foi a primeira vez que o soldado brasileiro deixou sua Patria para combater o inimigo em alem-mar. Até então, os nossos soldados tinham apenas combatido em defesa de nosso solo, em terras brasileiras invadidas ou ameaçadas de invasão. Lutando em terras estranhas, o nosso pracinha não desmentiu as nossas tradições militares. Foram bons guerreiros que, ombro a ombro, competiram em arrojo e valentia com ingleses e americanos. Assim é que, em pouco tempo, inscreveram seus nomes na tomada de Monte Castelo, Castelnuovo, Monte Soprassesse e Montese, conquistando a admiração de seus superiores.

O PROGRAMA DE RECEPÇÃO

O "General Meigs" deverá transpor a barra ás 8 horas, atracando ás 9 horas, no armazem 10, do Cais do Porto; 9.15 horas — visita dos generais Clark e Crittemberger e comitivas, ao "General Meigs", afim de cumprimentar os expedicionarios; 9,30 horas — visita do chefe do Governo, acompanhado dos ministros da Guerra, e da Aeronautica, generais e outras altas autoridades a bordo; 10.45 horas — inicio do desembarque do pessoal do 1º Escalão, ás 12.20 horas — formatura; 14 horas — começo do desfile, que será pela Avenida Rodrigues Alves, Praça Mauá, Avenida Rio Branco, Praça Paris (contornando o Monroe), Avenida 13 de Maio, largo da Carioca, rua Uruguaiana, e Avenida Marechal Floriano, ruas Visconde da Gavea, Marcilio Dias, até a estação D. Pedro II, onde terão o primeiro contato com suas familias e pessoas amigas, ali, embarca-

(Conclue na 2ª pag.)

CLARK VAI A BELO HORIZONTE

O PROGRAMA DO GENERAL VISITANTE

O general Mark Clark, comandante do V Exército, que honra o Brasil com sua presença para participar da recepção a FEB, será homeageado amanhã com um almoço no Itamarati e um jantar no Ministerio da Guerra. Dia 20 irá a Belo Horizonte, dia 21 a S. Paulo onde passará o dia 22. A seguir irá ás cataratas do Iguassú, de onde partirá em visita a Porto Alegre, devendo passar os dias 23 e 24 na capital gaucha. Dia 25 voltará ao Rio.

IRA TAMBEM A S. PAULO

S. PAULO, 17 (Asapress) — Está sendo esperado nesta capital no proximo dia 21, o general Clark. O governo de S. Paulo o comando da 2.ª Região e a Comissão Paulista de Recepção aos Expedicionarios, prestar-lhe-ão grandes homenagens.

O nosso "pracinha" revelou-se na Italia

A ATUAÇÃO DA FEB NA PALAVRA DO GENERAL CLARK — DESFILARÃO AO LADO DOS BRASILEIROS, SOLDADOS AMERICANOS — A TOMADA DE MONTE CASTELO

Falando aos jornalistas, na tarde de ontem, sobre a campanha militar italiana, o general Mark Clark esclareceu, inicialmente, do valor secundario do setor militar que era a peninsula italica. Conta, então a estrategia aplicada pelos aliados para deter, naquela zona, diversas unidades das forças nazistas.

A PARTICIPAÇÃO DA FEB

E diz:

— "Depois da batalha de Roma, quando libertamos aquela cidade, retirei do meu Exercito sete divisões, quatro francesas e tres americanas, para fazer a invasão do sul da França. Os srs. devem recordar-se de que foi no dia 4 de julho que libertamos Roma. Foi neste momento, precisamente, que a FEB começou a combater na Italia. Não podia ter chegado em momento mais propicio. A FEB nos deu uma divisão adicional e com ela continuamos nossos avanços para o norte. Posso informar que dai em diante só recebi mais uma divisão e foi a 10ª Divisão de Montanha dos Estados Unidos. De maneira que a FEB chegou mesmo na hora "H" e constituiu um reforço excelente que fez imediatamente sentir o seu peso".

O TRATAMENTO DA FEB

Relata, em seguida, aos jornalistas os cuidados que pensou dispensar á FEB e o tratamento especial que acreditara ter que dispensar aos nossos pracinhas.

(Conclue na 2ª pag.)

ENTREGUE AOS ALIADOS O SUBMARINO "U-530"

NENHUM OUTRO SUBMERSIVEL SE APRESENTOU ATÉ AGORA

BUENOS AIRES, 17 (United Press) — Anuncia-se oficialmente que o governo argentino resolveu entregar o submarino alemão "U-530" e sua tripulação aos Estados Unidos e a Grã-Bretanha, de acordo com a recomendação feita pelo Ministerio das Relações Exteriores.

DECLARAÇÃO OFICIAL

BUENOS AIRES, 17 (De W. W. Copeland, Correspondente da United Press) — Funcionarios da armada argentina, cuja posição lhes permite conhecer os fatos, declararam hoje a United Press que não existe uma unica razão que justifique a "inexplicavel" onda de rumores de que foram avistados, esta manhã, em frente á costa argentina dois submarinos alemães.

Interrogado se havia lido a noticia a respeito dos submarinos publicada pelos jornais citando a Casa do Governo como a fonte da informação e um despacho dizendo que o Ministerio da Marinha havia recebido informações procedentes da cidade de General Lavalle, um funcionario naval respondeu: "Sim; porem o homem que deu a noticia não pode confirma-la quando foi interrogado. O citado homem, que se chama Longi, não pode dizer com certeza se foi submarino o que viu ou outra coisa".

Acrescentou que uma investigação geral no Ministerio da Marinha demonstrou que ninguem deu qualquer informação sobre o "U-124" ou outro submarino.

Finalmente disse o mesmo funcionario que parte da frota fluvial argentina saiu com destino á zona onde, segundo se diz, teriam sido avistados os submarinos alemães, e que até o momento nada foi encontrado.

Os soldados da FEB, da infantaria, marchando sobre o solo italiano

A NOSSA VEZ CHEGARÁ

J. E. DE MACEDO SOARES

A cidade vai receber hoje, com transportes de entusiasmo, a Fôrça Expedicionária Brasileira, que regressa dos campos de batalha na Itália. Participamos dessa guerra levados pelo imperativo da nossa política de solidariedade continental, que desta vez abrangia a segurança nacional, tanto no que diz respeito à integridade da soberania territorial, como no que se refere a manutenção dos padrões de vida moral e material de acôrdo com a tradição brasileira.

As autoridades militares, aceitando o inelutável da nossa política externa, prepararam e organizaram de acôrdo com os preceitos da arte o contingente que nos deveria representar na guerra; desde que entraram por êsse caminho aceitaram a lógica dos compromissos da política interna e externa e, por isso mesmo, criaram no país a situação paradoxal da ditadura na plena virulência de seus processos internamente — lutando no exterior pelo triunfo de seu antídoto, o regime democrático representativo.

Assim, os nossos pracinhas foram lutar na Europa pelos governos legais, pelos sistemas políticos inspirados na ordem jurídica e na liberdade. Enquanto isso, a ditadura grassava e ainda grassa no país, reunidos nas mesmas mãos todos os poderes legislativos, executivos e judiciários. O fascismo remanescente no Brasil faz a lei, aplica a sua legislação e intervem na formação da Justiça, que, por essa dependência, se tornou uma servidão do govêrno.

No ano que esteve na Itália, o pracinha viu as transformações que a guerra vitoriosa determinou no sistema e nas pessoas do regime italiano. Voltando ao Brasil, o pracinha verificará com espanto que, aqui, a vitória foi apenas para uso externo, pois continuam no govêrno as mesmas pessoas e os mesmos métodos da ditadura.

Apenas o que há entre nós é o paradoxo, portanto a confusão. Os chefes do Exército, desempenhando-se da política externa, comprimiram a política interna da ditadura. Aproveitando tal incongruência, a imprensa libertou-se da Censura e da Propaganda, que eram armas vitais da ditadura. De tudo isso resultou o duelo mexicano entre a ditadura e o Exército, quer dizer, entre o ditador e o chefe do Exército.

Talvez o pracinha não se aperceba imediatamente dessa luta, porque os contendores batem-se fechados, no escuro e em silêncio. O recinto é o govêrno. As fôrças de que dispõem, respectivamente, são as do Estado, isto é, dos Poderes Públicos. Ora, verdadeiramente, a fonte dêsses Poderes do Estado, de que o ditador e o chefe do Exército se servem lutando entre si, a fonte legítima de tais poderes é a vontade da Nação e o instrumento de execução dessa vontade é o Exército Nacional, o nobre, o desinteressado, o patriótico Exército Nacional, que forma o cerne da própria Nação.

Eis aí como o paradoxo das situações propositalmente ambíguas e equívocas pode burlar e frustrar os direitos de um povo em proveito de alguns aventureiros. De um lado, o Brasil com tudo o que representa moral e materialmente. Do outro, a ditadura debatendo-se e já meio devorada pelos germes que engendrou na própria corrupção. Todavia, olha e caminha. Sua vez chegará um dia.

ERA ABSOLUTO O DOMÍNIO DOS ARES

O 1.º Grupo de Caça foi empregado, com eficiencia, no ataque de concentrações inimigas — A vida entre os aviadores na Italia — Fala o comandante Nero Moura

O tenente coronel Nero Moura, comandante do 1.º Grupo de Caça recebeu, ontem, no gabinete do ministro da Aeronautica, os representantes da imprensa, para dar suas impressões sobre a atuação dos nossos aviadores no teatro da guerra.

Depois de uma serie de considerações, o coronel Nero Moura explicou:

— Quando os nossos aviadores chegaram á Italia, o dominio aéreo, por parte dos aliados, era absoluto. Assim, a aviação de caça teve que ser empregada em missões de bombardeio. Os aviões passaram a carregar cada um duas bombas de duas mil libras, alem de conduzirem as metralhadoras com que atacavam meios de transportes, caminhões, automoveis, depositos de munições e outros alvos. Esse o motivo, porque não era de estranhar que não tivessem abatido aviões quando se tratava de um Grupo de Caça.

NOSSAS RELAÇÕES COM OS AMERICANOS

— A rapaziada toda manteve-se á altura dos encargos que lhe competia, entre todos havendo muita camaradagem, muita cooperação. As relações com os americanos eram as melhores possiveis. Eram por eles tratados com a maior deferencia, de igual para igual, vivendo como uma verdadeira familia. Todas as facilidades concedidas aos americanos eram postas ao alcance dos brasileiros, os mesmos direitos, as mesmas regalias.

OS NOSSOS AVIADORES ERAM SEMPRE OS PREFERIDOS

— Apesar de independentes trabalhavam, entretanto, de comum acordo, conforme as ordens superiores. Muitas, entretanto, das missões realizadas pelo 1.º Grupo tiveram lugar no setor da FEB, pois todas as vezes que esta tinha necessidade de aviação eram designados os aviadores brasileiros. Apesar de não terem o mesmo comando, eram as mais estreitas as relações mantidas com a FEB. Os aviadores brasileiros faziam parte de um Regimento de Aviação Americano, composto de quatro grupos: três americanos, e um brasileiro, o 1.º Grupo de Caça.

ATUAÇÃO DOS MEDICOS

Sobre a atuação dos medicos, disse o entrevistado:

— Foi a mais eficiente possivel, a todos fazendo merecido elogio, com destaque da ação do dr. Adolfo da Rocha Furtado, que mais do que um medico, era quase um pai do aviador. Foi um verdadeiro sacerdote, revelando-se um coração bonissimo, a todos cativando com o desempenho excepcional

(Conclue na 9ª pag.)

Ladeado pelos jornalistas, o cel. Nero Moura relata episodios do 1º Grupo de Caças, na Italia

A Embaixada Espanhola comemora a guerra civil

CARTA ABERTA DE DOIS BASCOS AO EMBAIXADOR GARCIA CONDE

A Embaixada da Espanha fez publicar um anuncio comunicando que o embaixador e a sra. de Garcia Conde receberão todos os espanhóis residentes ou de passagem pelo Rio, hoje, ás 18 horas, na Avenida Vieira Souto 620, por motivo da Festa Nacional.

A proposito foi-lhe endereçada pelos srs. Luiz de Arana Barinaga e dr. Tomás W. Sanchez Egea a seguinte carta aberta:

"Lemos o anuncio oficial publicado pela chancelaria dessa embaixada de Franco, mediante o qual V. S. convida muito gentilmente os espanhóis radicados nesta cidade, assim como os que aqui se acham transitoriamente, para que acudam á sua residencia a fim de celebrar, em união com essa representação "franquista", o aniversario do levante de Franco contra a Republica Espanhola, que se achava implantada desde 1931, pela vontade do povo expressada em votação honesta.

Na qualidade de bascos federados á Republica Espanhola e logicamente discrepando do motivo que V. S. e seus seguidores celebram nesse dia, quisemos aproveitar um pouco — do muito de que podiamos dispor — para fazer com que V. S. recorde, e tambem as pessoas a quem passa interessar, qual é o fundamento exato dessa comemoração que anunciam com o nome de "festa nacio-

(Conclue na 9ª pag.)

O nosso "pracinha" revelou-se na Italia

(Conclue na 2ª pag.)

No entanto, afirma:

"Não tinha no momento tropa suficiente para isso. Decidi então que a divisão brasileira participasse da sorte das outras divisões. Posso garantir que os soldados brasileiros se mantiveram á altura. Mostravam-se desejosos de entrar em combate e eu queria que eles conhecessem a tenacidade do inimigo que iriam enfrentar. Pensei, que, aceitando as baixas inevitaveis, haviam de sentir-se fartamente compensados quando viesse a vitoria final. Para começar, engajamos esses soldados num setor relativamente calmo, exatamente como faziamos com todas as outras divisões".

CONTACTO COM A LUTA

Continua o general Clark:

— "Tiveram então o seu primeiro contacto com o inimigo e começaram a aprender o que era a guerra na Italia — continua o general. Depois surgiu a grande necessidade do nosso ataque á "linha gótica". Como os srs. sabem, nosso esforço para conquistar Bolonha, no outono de 1944, não logrou exito porque os alemães levaram para ali mais divisões e nós não tinhamos superioridade suficiente.

Sobrevindo o inverno, foi necessario esperar o desaparecimento da neve, a melhora do tempo para permitir que a aviação nos ajudasse e, alem disso, dar á tropa algum tempo para descanso. Resolvi concentrar todos os meios de que dispunha na frente de Bolonha. Foi neste momento que a FEB foi promovida para o primeiro "time" e entrou no setor vital da batalha.

Eu queria que os combatentes brasileiros reconhecessem o terreno montanhoso onde iam, finalmente, lançar sua ofensiva. Superaram as dificuldades e suportaram as intemperies sem a menor queixa. Durante meses os brasileiros se mantiveram na estrada 64, nas visinhanças de Porreta, em face do inimigo que se encontrava situado na parte alta. O Q. G. do general Mascarenhas ficou durante muito tempo exposto á artilharia inimiga.

Mais tarde se movimentaram, reconheceram o terreno e tiveram o primeiro contacto com o inimigo, preparando-se completamente para a ofensiva da primavera.

Os srs. sabem o que aconteceu. O meu 15.º grupo de Exercitos, composto do 5.º e do 8.º, lançou-se ao ataque com toda a força de que dispunha. A FEB, juntamente com a 10.ª Divisão de Montanha americana, da qual fazia parte o general Crittemberger, iniciou a operação. Este "time" combateu magnificamente. Estas duas divisões, lutando juntas nas montanhas, despertaram mutua admiração, admiração essa que agora na paz deve continuar como profunda amizade. Se tivessemos de escrever um capitulo a respeito da ofensiva da primavera, por certo não se encontraria outro mais bonito do que este relacionado com a campanha da Italia".

A FEB, como os srs. sabem, teve suas baixas n essa operação, mas infligiu perdas imensas ao inimigo. O general Mascarenhas teve o prazer de receber a rendição da 148.ª divisão alemã que, durante meses, se tinha oposto á FEB. Recebeu como prisioneiro não só o general que comandava a divisão, como, tambem, todos os seus soldados".

PREPARO DOS GUERREIROS

Falando do preparo dos nossos pracinhas, o general Clark diz da aspereza do terreno em que lutaram e das dificuldades que tiveram que enfrentar. Comenta, em seguida, o preparo fisico que isso requeria dos nossos homens e cita que "alguns dos nossos pracinhas voltam com alguns centimetros a menos no talhe".

Comentando a atuação do 1.º Grupo de Caça, exalta o trabalho dos nossos aviadores e afirma que "na fase final de nossa operação a coordenação foi a mais completa que jamais vi em toda a minha carreira de militar".

A DERROTA DOS ALEMAES

O general Clark conta aos presentes os ultimos dias da resistencia alemã na Italia. Diz que o fanatismo por Hitler foi uma das causas preponderantes da derrota. Não menos importante, continua o cabo de guerra norte-americano, foi a falta, cada vez maior, de combustivel para as forças motorizadas nazistas. E isso era devido aos constantes bombardeios aliados.

O general Clark não esconde certos detalhes. Informa que houve um periodo em que tanto os americanos como ingleses e brasileiros, foram obrigados a racionar os seus tiros diarios. Tiveram que se limitar, em determinadas ocasiões, a dez tiros de canhão por dia. E adianta que essa medida foi imposta para constituir uma armazenagem de munição para o combate final.

Falando da superioridade dos aliados sobre os nazistas, diz que era de odis canhões contra um.

que era de dois canhões contra bre a Escola Militar de Resende.

DESFILE DE SOLDADOS AMERICANOS

Concluindo a entrevista, diz o general Clark:

— Quando soube que o general Crittemberg e eu tinhamos sido convidados para assistir ao desfile da FEB, fiquei muito satisfeito e tratei de tomar as necessarias providencias. Tinha particular interesse que viessem soldados americanos, representando bem o "pracinha" americano que combateu na Italia. Por isso, procurei os que mais se tinham distinguido. Determinei, então, ao general Hayes, chefe da divisão, que escolhessem 42 homens que bem representassem sua grande divisão. Esses soldados são uma seção representativa da 10.ª Divisão de Montanha dos Estados Unidos".

HOMENAGEM A OZORIO BORBA

UM ALMOCO-DESPEDIDA SABADO, NA ABI, AO GRANDE LUTADOR ANTI-FASCISTA

Por motivo de sua partida para Recife, onde vai dirigir o "Jornal Pequeno", orgão de larga aceitação nas classes populares da capital pernambucana, o jornalista Ozorio Borba será homenageado por seus amigos e admiradores que lhe oferecerão um almoço no proximo sabado, dia 21, ás 13 horas, no restaurante da A.B.I.

Esta homenagem a Ozorio Borba representa a justa consagração de uma atitude nunca desmentida diante do fascismo nacional, instalado no poder pelo golpe traiçoeiro de 10 de novembro. Anos a fio, Ozorio Borba ofereceu sempre a seus leitores, muito embora a compressão dipiana, a devida palavra de advertencia contra os recursos saturadores da propaganda oficial.

Traduzindo o pensamento dos seus companheiros, deverão saudar a Ozorio Borba o sr. Prado Kelly, em nome da U. D. N., o professor Hermes Lima, pela Esquerda Democratica, e o sr. Alvaro Lins, por Pernambuco.

Das listas que se encontram na secretaria da U.D.N. e na livraria José Olimpio, e que já contam com grande numero de adesões, retiramos os seguintes nomes:

José Lins do Rego, Rubem Braga, Jenolino Amado, Sergio Buarque de Holanda, João Condé Filho, Emil Farhat, Peregrino Junior, Alvaro Lins, Milton Costa Pinto, Brito Broca, Custodio Rangel Bandeira, Figueiredo Rodrigues, Herbert Moses, Manuel Rabelo, Danton Jobim, José Augusto, Fernando Macedo, Erasmo Macedo, José Jobim, Café Filho, Osvaldo Trigueiro, João Ursulo Filho, Jones Rocha, Osmundo Borba, Asdrubal Cardoso, Carlos Lacerda, Otavio Tirso de Andrade, Alberto Araujo, Pompeu de Souza, Aguinaldo Freitas, Abelardo da Fonseca, Santa Rosa, Leandro Maciel, Hermes Lima, João Mangabeira, Breno Accioly, Adauto Lucio Cardoso, Dario de Almeida Magalhães, Francisco Martins de Almeida, Xavier D'Araujo, Euclides Figueiredo, Guilherme Figueiredo, Arnon de Melo, Carlos de Lima Cavalcanti, Otavio Tarquinio de Souza, R. Magalhães Junior, Francisco de Assis Barbosa, general Olinto de Mesquita Vasconcelos, Aurelio Buarque de Holanda, Edmar Carvalho e Luiz Jardim.

ERA ABSOLUTO O DOMINIO DOS ARES

(Conclue na 2ª pag.)

que soube dar á sua missão. E realça a colaboração prestada pelas enfermeiras moças dedicadissimas, conhecedoras perfeitas dos misteres a seu cargo. Trabalharam num hospital americano, em que havia uma enfermaria destinada aos brasileiros com trinta e poucos leitos, tendo elas recebido os maiores elogios dos nossos aliados.

A MISSÃO MAIS IMPORTANTE

— Numa semana, a missão considerada mais importante foi a realizada pela aviação brasileira: a descoberta feita por uma esquadrilha de uma concentração de viaturas, num parque camuflado, sendo completamente destruidos mais de oitenta caminhões e automoveis. O tenente Teles, tendo feito uma descoberta, deu lugar a que a esquadrilha toda atacasse o objetivo; voltaram ao campo para reabastecer-se com bombas incendiarias, obtendo resultado completo.

No computo geral, apesar de terem a obrigação de fazer apenas 5%, os aviadores brasileiros obtiveram as seguintes percentagens: viaturas metralhadas, 15%; pontes, 28%; deposito de munições, 85% e assim outros, que bem mostram a atividade desenvolvida.

OITO MORTOS

O tenente coronel Nero Moura presta outros esclarecimentos, informando ainda que 16 foram os nossos homens abatidos em territorio inimigo; deles oito morreram, oito sairam com vida. O primeiro a cair foi o tenente Cordeiro; o segundo, o tenente Mota Pais, que em primeiro lugar ficou prisioneiro dos alemães, vindo a ser libertado pelos russos, em Sttetine.

Com os expedicionarios a chegar hoje, virão ainda 10 pilotos e todos os oficiais de terra.

Um aspecto da sessão

MUITO DIREITINHA A CONVENÇÃO DO PSD

FÓRA OS APLAUSOS AO SR. WASHINGTON LUIZ, TUDO CORREU BEM — OS ORADORES, OS APLAUSOS E OS CARTAZES

Fora daí, impressionou-nos tambem o espirito de absoluta ordem que presidiu a solenidade, dando-nos a impressão de que tudo se processava direitinho. Assim, por exemplo, nunca faltaram as devidas palmas toda vez que eram pronunciados os nomes dos srs. Getulio Vargas e Gaspar Dutra. Aliás, esta recomendação de aplausos exclusivamente pessoais, com esquecimento total dos problemas, ia causando vivo malestar quando incompreensivelmente os partidarios do conego Olimpio de Melo se lembraram de misturar o nome de seu chefe com os dois acima mencionados, e prorromperam em vivas repetidos áquele prelado e procer politico.

Com exclusão deste incidente que, de resto, não teve maiores consequencias, tudo mais se processou em ordem: ninguem desrespeitou a proibição de fumar, como tambem só os jornalistas que apresentaram a sua carteira profissional foram admitidos ao local reservado da imprensa. Tambem não teve importancia o fato de estarem vazias essas cadeiras, porquanto os redatores e fotografos do DNI, ex-DIP, estavam ativos e devem ter feito uma boa "cobertura" do noticiario.

OS CARTAZES

Finalmente, nosso apanhado geral de impressões, faz jus ao devido registo a serie de cartazes de propaganda que enchiam o saguão de entrada do Teatro Municipal. Num desses cartazes, em que aparecia o general Dutra saindo de sua residencia, lia-se: "Iniciando o seu dia, a serviço do Brasil"; noutro ao lado, o general aparecia com um auxiliar lendo um relatorio e encimando os dizeres: "Depois de um dia de intenso labor, ele ainda acompanha, em casa, os interesses do país".

Finalmente, pudemos anotar de um terceiro cartaz: "Uma energia serena e firme, zelando pela segurança e tranquilidade dos brasileiros".

O DISCURSO DO SR. BENEDITO

O primeiro orador da noite foi o sr. Benedito Valadares, governador de Minas á distancia. O discurso do sr. Valadares teve varios trechos deveras curiosos, dignos de serem acentuados. Assim, por exemplo, disse o sr. Benedito: agradeço a honra de, na qualidade de "representante de Minas"... E depois:

Realizou-se ontem, ás 21 horas, no Teatro Municipal, a Convenção Nacional do Partido Social Democratico. Nesta reunião que, de acordo com um jornal oficial, teve lugar na "nossa maior casa de espetaculos" ocuparam os lugares da mesa ainda quentes das representações da Companhia Francesa de Comedias para anunciar ao país a homologação da candidatura do general Eurico Gaspar Dutra á presidencia da Republica, os seguintes auxiliares do ditador: srs. Pedro Ludovico, interventor de Goiaz, Alvaro Maia, interventor no Amazonas, coronel Maynard Gomes, de Sergipe, general Pinto Aleixo, da Baía, comandante Ernani Amaral Peixoto, do Estado do Rio, srs. Henrique Dodsworth, do Distrito Federal, Fernando Costa, do Estado de S. Paulo, coronel Ernesto Dorneles, do Rio Grande do Sul, srs. Isnard Góis Monteiro, de Alagoas, Menezes Pimentel, do Ceará, Nereu Ramos, de Santa Catarina, coronel Magalhães Barata, do Estado do Pará, srs. Leonidas Melo, do Piauí, Jones Neves, do Espirito Santo, Julio Muller, de Mato Grosso, Georgino Avelino, representando o interventor do Estado do Rio Grande do Norte, e mais os seguintes delegados dos interventores respectivos dos Estados do Maranhão, Paraiba e Pernambuco: srs. Genesio Morais Rego, Jandir Carneiro e Barbosa Lima Sobrinho.

Presidiu a solenidade o "governador" de Minas Gerais, sr. Benedito Valadares. O general Genesio Morais Rego, Jandui tar pelo general Góis Monteiro, que ficou á direita do sr. Benedito.

ASPECTOS DO MUNICIPAL

Não foram felizes os organizadores da Convenção do Partido Social Democratico, por isso que, por motivo que não nos foi possivel esclarecer, nem todas as dependencias do Teatro Municipal, que somam um total apenas de dois mil e poucos lugares, estavam cheias. Foram numerosos os claros das galerias. Este fato foi tanto mais estranhavel porquanto o art. 177 era depositario de grandes esperanças, e, se somarmos os funcionarios da Prefeitura aos da União, possivelmente o numero de servidores publicos no Distrito Federal ascenda a mais de cem mil pessoas.

"Na Consolidação do regime federativo", não desviamos das diretrizes que têm norteado a politica de Minas desde o Império... "A revolução de 30 é a favor do respeito a esses compromissos".

Mais ainda: "a finalidade da revolução não será justificada se não realizarmos a necessaria democracia".

Confirmando sua oração, lida, aliás, com bastante desembaraço, o sr. Benedito desenvolveu um tema cuja intepretação não foi facil: para justificar a escolha do nome do general Dutra, expendeu-se tanto sobre as necessidades administrativas do país, relativas aos problemas a serem resolvidos nas finanças, na economia, na agricultura, na educação, no ensino, na higiene e saude publica, nos transportes, etc., que deu a impressão de nada ter sido feito nestes ultimos quinze anos. Evidentemente, não estava muito inspirado o sr. Benedito.

O SEGUNDO ORADOR

Seguiu-se na tribuna o sr. Mario Tavares, representante de São Paulo, que pronunciou uma oração a ser destacada pela correção gramatical, com especialidade na colocação dos pronomes, alem de vasta adjetivação. Ocorreu tambem um fato interessante durante a leitura desta peça oratoria: ao referir-se ao sr. Washington Luis entre os filhos de outros Estados que ocuparam a presidencia de São Paulo, o orador teve suas palavras interrompidas por longa salva de palmas.

Depois do sr. Tavares, falaram ainda os srs. Oscar Fontoura, pelo Rio Grande do Sul, Barbosa Lima, por Pernambuco, Alvaro Maia, pelo Amazonas, Julio Muller, por Mato Grosso, e Mario Fonseca, em nome dos operarios.

Finalizando a cerimonia, o sr. Nereu Ramos leu uma emocionante moção ao ditador Getulio Vargas.

Cinco mil operarios na Semana Social Trabalhista

FORTALEZA, 17 (A. N.) — Cerca de cinco mil operarios cearenses tomarão parte nas solenidades da Semana Social-Trabalhista, promovida pela Ação Catolica, as quais constarão de sete sessões publicas que serão realizadas no Teatro José de Alencar.

Está no Rio a senhora Mark Clark

A ILUSTRE DAMA ASSISTIRA O DESFILE DA FEB

Chegou, ontem, a esta capital, viajando num avião do Exército dos Estados Unidos, a sra. Maurine Clark, esposa do general Mark Clark. A distinta viajante foi recebida no Aeroporto Santos Dumont pelo seu ilustre esposo e numerosas personalidades de destaque social.

Entre os presentes, além do general Clark, viam-se o chanceler Leão Veloso, o general e senhora Mascarenhas de Morais, bem como a filha do comandante da FEB, sra. capitão Pará; sra. general Eurico Gaspar Dutra; general W. Crittenberger; general e senhora Valentim Benicio; generais Pedro Cavalcanti, Milton de Freitas Almeida, Castelo Branco, José Agostinho e Alceu Souto, além de representantes oficiais do governo brasileiro e da embaixada norte americana em nosso país, e outras numerosas autoridades militares. A senhora Mark Clark, em companhia do grande cabo de guerra norte-americana, que é hospede oficial do Brasil, assistirá ao desfile do 1.º Escalão da Força Expedicionaria Brasileira que hoje aportará á Guanabara a bordo do navio "General Meygh".

VOLTAM 5.300 PRACINHAS DEFENSORES DA LIBERDADE

(Conclusão da 1ª pag.)

rão para os quarteis em trens especiais sendo que as tropas motorizadas, depois da rua Uruguiana, entrarão pela av. Presidente Vargas, Praça da Bandeira, Mariz e Barros, S. Francisco Xavier, 24 de Maio, Deodoro e Vila Militar. 17 horas — recepção no Palacio do Exercito oferecida pelo ministro da Guerra e senhora Eurico Dutra, ao general Clark e Esposa; 20.30 horas — banquete na Embaixada dos Estados Unidos, oferecido pelos generais americanos ao mundo oficial (R. S. Clemente n. 388).

O DESFILE

O desfile do 1º Escalão de Transportes da F. E. B. terá a seguinte constituição: Tropa dos Quarteis Generais da 1ª D. I. E. e da Infantaria Divisionaria; 6º Regimento de Infantaria; II Grupo de Artilharia; Destacamento de Transmissões, de Saude, de Engenharia e de Intendencia; 1º Pelotão de Esquadrão de Reconhecimento, 1 dito da Policia Militar, Elementos do Correio Regulador, 1 Pelotão da 10ª Divisão de Montanha Norte-americano e 1 Contingente da FAB.

ORDEM DE DESFILE

A ordem de desfile da tropa, sob o comando do general Zenobio da Costa, é a seguinte: Comandante do Escalão e seu Estado Maior; Pelotão da 10ª Divisão de Montanha norte-americana; Contingente da F. A. B.; Pelotão de Policia; Destacamento Misto, constituido por tropas dos Quarteis Generais da 1ª D. I. E. e da Infantaria Divisionária; Destacamentos de Engenharia, Transmissões, intendencia e Saude, Correio Regulador, Comando do Estado Maior do 6º R. I.; 6º Regimento de Infantaria; Pelotão do Esquadrão de Reconhecimento; Comando e Estado Maior do II Grupo de Artilharia; II Grupo de Artilharia e, finalmente, material capturado ao inimigo.

A Infantaria desfilará em coluna por seis e os elementos motorizados em coluna dupla de viaturas.

Varias bandas de musica tocarão no trajeto, inclusive uma defronte ao Armazem 10.

Autos falantes instalados pelo D. N. I. retransmitirão o executado pelas mesmas.

FOLGA PARA OS EXPEDICIONARIOS

Após a refeição quente que será servida, á tarde, nos acantonamentos, poderão os oficiais e praças ser dispensados, por 24 horas, do serviço.

OS QUE NÃO PUDEREM DESFILAR

Os elementos que, por quaisquer circunstancias, não possam tomar parte no desfile, desembarcarão no armazem 11, do Cais do Porto, onde poderão receber cumprimentos de suas familias e amigos.

Os que tomarem parte na parada somente poderão se avistar com os parentes e amigos, após o termino do desfile, na Estação Pedro II, por ocasião do embarque para tomar destinos, como acima dissemos.

TRAFEGO DE VEICULOS

A partir de 12 horas, a avenida Rio Branco ficará interditada para o trafego de veiculos. Para permitir o desfile da tropa, a parte central da avenida Rio Branco deverá ficar livre de transeuntes, a partir de 13,30 horas.

FERIADO NACIONAL

Atendendo a significação do dia de hoje, o chefe do Governo decretou feriado nacional.

A FAB

A FAB tomará parte no desfile de hoje. 150 aviões tomarão parte no desfile, comandados pelo brigadeiro Ivo Borges, comandante da 3.ª Zona. Os P-47, do 1.º Grupo de Caça, sobrevoarão a cidade.

DESFILE DE MATERIAL APREENDIDO

Dentre o copioso material de guerra apreendido aos alemães pelos nossos "pracinhas" no norte da Italia, destaca-se um canhão de 170mm, cujo cano mede nada menos de 5 metros de comprimento.

Esse possante arrasador de cidades, que ceifou muitas vidas, tanto dos nossos bravos assim como dos habitantes de Porreta Termis, localidade onde foi apreendido, desfilará hoje tambem juntamente com outros troféus de guerra.

SAUDAÇÃO DO COMTE. DA 1.ª REGIÃO

O gal. Valentim Benicio lançará, no dia de hoje, uma proclamação á tropa da 1.ª Região Militar, lembrando os feitos dos "pracinhas" no "front" italiano.

SERPENTINAS

A Casa David fabricou uma serie especial de serpentinas que ofereceu á Comissão de Recepção á FEB.

NOVOS SELOS

Entrarão hoje, em circulação, os novos selos da "Cobra está fumando", lançada pelo DCT em homenagem á FEB.

PARADA DE TRABALHADORES

Em frente á Escola Nacional de Belas Artes, formarão as representações de diversos sindicatos, que participarão da parada trabalhista em homenagem aos "pracinhas".

O TRAFEGO DE VEICULOS

O diretor do Serviço de Trafego baixou instruções sobre o trafego de veiculos no dia de hoje. Nesse itinerario de emergencia, os bondes da zona sul voltarão da Praça Floriano. Os da zona norte, voltarão do largo São Francisco.

OUTRAS HOMENAGENS

A FEB será homenageada por varias instituições e agremiações. A Sociedade Amigos da America e o Liceu Literario Português lançaram proclamações especiais.

Licença de livre transito para os medicos

S. PAULO, 17 (A. N.) — A Comissão de Racionamento de Combustiveis iniciou ontem, a entrega aos medicos das licenças de livre transito para seus automoveis, que receberão a cota de quarenta litros por 10 dias. Até agora 622 medicos se candidataram ao recebimento da gasolina, esperando-se que esse numero ainda se eleve a mais de mil.

A EMBAIXADA ESPANHOLA COMEMORA A GUERRA CIVIL

(Conclusão da 1ª pag.)

nal" e que provavelmente será realizada com champagne.

O dia que V. S. celebra é o aniversario do 18 de julho de 1936, data em que o general Franco, com o apoio ativo e comprovado dos alemães e italianos, sem esquecer os mouros importados de Marrocos, iniciaram um levante militar, provocando uma guerra fratricida com o resultado final oficial de um milhão de mortos e a frioleira de outro meio milhão de exilados.

Naturalmente a boa disposição de Franco — que V. S. representa e chama "caudilho" — em relação a Hitler e Mussolini, valeu-lhe o premio da concessão dos aviões alemães e italianos que viriam cumprir a missão especial de destruir as cidades espanholas e assassinar a pobre gente indefesa.

Ainda continua fiel em nossas mentes a lembrança do lutuoso dia do bombardeio alemão e franquista (nomes bem confundidos, naquelas circunstancias) da indefesa Guernika, da Pátria Basca, em cujas ruinas chamejantes jaziam incinerados centenas de criaturas cujo unico delito era o de haver nascido bascos e serem, como os seus ascendentes, denodados defensores dos altos principios de liberdade. Não se recorda o sr. embaixador de Franco o nome daqueles aviadores alemães que aterrissaram, por avaria dos seus aviões, e foram os mesmos que bombardearam o povo basco? Faça V. S. um esforço de memoria.

E' por isto que fiéis, hoje como ontem ao nosso povo, a nossos principios de democracia, todos gloriosos, vencidos com bascos este convite ensanguentado que V. S. em nome de Franco, enfim cobrindo-se com o branco distintivo de luvas versalhescas.

Temos a esperança, baseada em nosso espirito cristão, de que logo, muito breve, a verdade espanhola se sobreporá á farsa e que esta tragicomedia termine, reaparecendo de novo a liberdade e a justiça pelos quais sonham os fidalgos povos ibericos.

Saudações, como merece o sr. embaixador de Franco. (as) — Luiz de Arana Goiri — e dr. Tomas W. Sanchez Egea.

BOLETIM DO DIA

JOAQUIM DE SALES

Entre um ministro de Estado e um antigo jornalista e diplomata anda acesa uma polemica, porque aquele se apurar se esse jornalista recebeu subvenções da Aliança Liberal, isto é, do governo de Minas de então e do governo do Rio Grande do Sul na mesma epoca, para tapar os buracos da gazeta que em Pernambuco sustentava primeiro a candidatura Getulio e depois a revolução que o devia instalar no governo para dar no que estamos vendo.

Preliminarmente, uma empresa jornalistica é uma empresa comercial. O velho Bismark vivia rodeado de representantes de imprensa. Sabia-se que ele subvencionava pelo menos sete jornais alemães. Até que um dia um deputado da oposição se levantou no Reichstag para dizer-lhe que ele não passava de mero corruptor de consciencias. O libelo foi longo e cruel. Bismark estava sucumbido ao fundo de sua poltrona. A propria oposição estava penalizada com aquele espetaculo de cruel dissecação. Até que o chanceler se sentou e o chanceler se levantou para defender-se.

— Não é verdade que eu seja corruptor de consciencias, nem que haja comprado a de um unico jornalista sequer...

— Como ?! exclamou o acusador. Aqui estão as provas !

O oposicionista contava com a negativa e apressou-se num golpe teatral, em sacar do bolso diversos recibos passados pelos donos de alguns jornais materializando o fato de receberem dinheiros dos cofres publicos.

— Eu não corrompi jornalista algum! insistiu o acusado.

— Sete apenas!! retrucou o denunciante.

— Não comprei consciencia de jornalista algum! Subvenciono sim mais sete jornais e mais dezenove jornais e sinto que a situação do tesouro não me permita subvencionar a todos. Não ofereço dinheiro a ninguem para mudar de opinião. Subvenciono os jornais porque eles são necessarios aos interesses do Estado. E ninguem deve trabalhar para o Estado sem receber a devida mercê. Só o jornalista conhece a linguagem do povo. O povo não lê mensagens, não lê relatorios oficiais, não lê exposições de motivos. Quando vejo que uma idéia é indispensavel ao bem do país e que é preciso esclarecer e conquistar a opinião publica, chamo os homens de imprensa, trato com eles os seus serviços que se inspiram em sentimentos de patriotismo. E quem é que trabalha gratis para o Estado? Todos os que querem servir ao Estado recebem a paga correspondente; os operarios, os escriturarios, os medicos, os advogados, vós outros, eu tambem, os ministros do governo, o nosso imperador. Mesmo aqueles investidos da magistratura — a de distribuir a justiça incorruptivel — mesmo estes, os magistrados, não são pagos? Por que não se paga aos jornalistas? Não pagaram acaso o serviço de seus escritores? As maquinas de compor e imprimir? E o papel? E os redatores, reporteres e paginadores da administração? Os tipografos não são pagos? Estarão isentos do imposto de industria e profissão? E quando lhes pedimos que traduzam no idioma do povo a esterilidade fatigante do estilo oficial, não são eles obrigados a comprar livros, a estudar, a perder dias e noites na decifração da algaravia administrativa? Não creio que se possa impor a uma classe unica a obrigação de trabalhar graciosamente pelo Estado, quando este é tão generoso com os seus servidores. Pudesse eu, e teria ao serviço da Alemanha, com pingues retribuições, todos os jornais deste país!

E sentou-se. E o Reichstag em peso levantou-se e aplaudiu com palmas e urras a rude e justa franqueza daquele que, com pulso de ferro, construiu o arcabouço da unidade do Império Alemão que o maluco do Hitler desfez com as suas patas de cavalo.

* * *

Assim não me parece que o jornalista acusado pelo ministro da Justiça mereça ser incriminado, só por ter recebido, há 15 anos, 50 contos pela infeliz publicidade em favor da revolução de 30. Muito mais receberam os chefes de ideologias exoticas, por mandarem a isca de algumas centenas de contos de [illegible]... O que me parece sumamente estranho, é o desembaraço do ministro que "arrancou a cabeleira" para o jornalista então sem amigo, e agora, que se viu desfeito, ele lance em rosto uma indelicadeza em que se recusa a reconhecer o favor ao acusado. E tudo isso revelando o texto de um libelo, em termos de intima confiança fraternal.

Que tempos vivemos nós que já se perdeu toda a noção do pudor das amizades, mesmo daquelas que as solidariedades politicas desfizeram!...

REVOGAÇÃO DA LEI MALAIA

OS ISMOS DE MINAS GERAIS

Bernardismo, queremismo, prestismo, catolicismo — E a esperança em Eduardo Gomes — O massagista do genro do sr. Benedito é o esteio da ordem getuliana

(DOS ENVIADOS ESPECIAIS A BELO HORIZONTE)

Naturalmente, os cariocas já tomaram conhecimento, por intermedio do amplo noticiario da imprensa e do radio do sucesso completo que representou o encontro das forças politicas da U. D. N. com o povo mineiro, através do comicio de domingo ultimo em Belo Horizonte.

Em torno, porém, desse grande "meeting" popular, ha uma série de aspectos particulares, que terão escapado ao noticiario rapido de primeira mão, mas que devem ser assinalados.

Em primeiro lugar, convem registar que a formidavel massa — calculada seguramente em 80.000 pessoas, como veremos mais adiante — era composta indistintamente de elementos de todas as classes. Não houve exclusão de representantes da classe operaria ou pobre, como tambem não prevaleceram individuos da classe média, e, muito menos, das classes abastadas. Por toda a praça Rui Barbosa, comprimiam-se naquela massa humana, indiferente aos rigores do frio, os capotes custosos, as luvas aristocraticas, os "cache-cols" de cores variadas com as simples "sweaters" de tricô, as mantilhas de lã, ou mesmo com as casimiras e até com o brim, dos que não podiam adquirir agasalhos.

Em segundo lugar, a extraordinaria afluencia ao local do comicio comprova, de maneira inequivoca, a completa integração da conciencia civica de Minas, no quadro da realidade politica do país. Nenhuma abstenção, nenhum indiferentismo, mas participação ativa, e o que é melhor: fidelidade no passado, o que significa que o povo mineiro — de sua capital pelo menos — está com o movimento de libertação nacional, liderado por Eduardo Gomes.

Outra não é a explicação para o fato de que, dos seus trezentos mil habitantes, seguramente 80.000 estiveram presentes ao comicio da praça da estação. Esses numeros podem ser facilmente comprovados: a praça Rui Barbosa tem de área 36.000 metros quadrados; ora, admitindo-se que apenas uma pequena parte final estava vazia, em consequencia da má reprodução do som pelos alto-falantes, temos para uma área de 30.000 metros quadrados — deduzidos 6.000 metros quadrados para o pequeno espaço vazio, — um total de 90.000 pessoas, se computarmos apenas 3 pessoas por metro quadrado. Deixamos de parte a grande multidão que se extravazava além do ribeirão Arruda, do outro lado da praça, como tambem o pessoal que lotava as dependencias do edificio da Central. Portanto se falarmos em 80.000 pessoas, estamos sendo até pessimistas, reservando uma margem para um ou outro engano de calculo.

Finalmente, deve ser acentuado que este comparecimento elevado corresponde exatamente ao estado de espirito da população de Belo Horizonte: ninguem foi ao comicio por curiosidade ou qualquer motivo diverso do politico. Se tanta gente ali acorreu é porque o mineiro só pensa, atualmente, na questão da solução politica nacional. Em casa ou na rua, almoçando, jantando ou fazendo lunch, nas confeitarias, nos bondes, nos cafés, na praça publica, seja onde fôr, o assunto obrigatorio e unico é o politico.

BERNARDISMO

Outro fato que faz jus ao de-

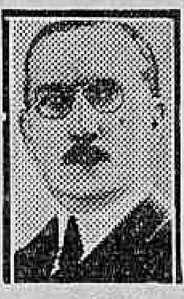

vido registo, mesmo porque não é bastante conhecido ou reconhecido no Rio — muitos jornalistas cariocas da caravana da U. D. N. ficaram surpresos — foi a verificação da enorme popularidade que desfruta o sr. Artur Bernardes no seu Estado de Minas Gerais.

Já a chegada do trem especial da U. D. N. a Belo Horizonte constituia primeira prova: na gare da Central, a grande multidão que aguardava a delegação oposicionista, agitava com igual entusiasmo tanto os lenços brancos de Teofilo Otoni, como as bandeirinhas de papel com os retratos do sr. Artur Bernardes. E quando o ex-presidente da Republica assomou á escada do seu carro e galgou a plataforma, o fez sob aplausos generalizados e debaixo de uma chuva de petalas de flores. Para chegar até o automovel que o conduziria ao hotel, não lhe foi facil entre tantos abraços e cumprimentos dos amigos, correligionários e admiradores.

Daí por diante, sucederam-se constantemente as demonstrações de apoio ao antigo politico mineiro, que aos setenta anos, depois de ter ocupado os mais altos cargos da administração publica, ainda encontra animo para pelejar ao lado da oposição, no seu duro esforço de redemocratização do país.

Em que pesem as divergencias de opinião, o sr. Artur Bernardes, desde que se trate de um regime democratico, há de ser considerado em função do acatamento que merece a vontade de uma grande parte do povo brasileiro.

Alguns membros mineiros da caravana, da geração mais nova, explicam o fenomeno como uma verdadeira mistica, criada especialmente pela campanha sem quartel que se fez em outros Estados contra o nome do antigo chefe da Nação. Esse nome se teria gravado na consciencia dos mineiros como um simbolo da força e da invencibilidade de Minas. Por outro lado, a fortaleza de animo do sr. Bernardes, sua altivez diante dos desafios do poder central, que ele sempre aceitou com galhardia, preferindo a luta ou o ostracismo a dobrar ante as injunções de seus adversarios apoiados no governo federal, lhe teriam acentuado esses traços de caráter. Mas não é só. E' sabido que o sr. Bernardes mantem um permanente contacto com todos os seus amigos do interior, cujos chefes o visitam amiude e se correspondem com ele.

Não podemos afirmar até que ponto essa explicação é verdadeira. O que constatamos, porem, é que o chefe do P. R. M. goza de uma incrivel popularidade nesta terra. De todos os cantos do Estado vieram delegações cumprimentá-lo. A massa de milhares de pessoas que invadiu a estação para receber a caravana alternava os gritos ritmados de — "Brigadeiro! Brigadeiro!" com os de — "Ber...nardes Ber...nardes!", prorrompendo em aclamações delirantes quando a calva luzidia do ex-presidente e seus oculos refulgentes surgiram na janela do trem.

O curioso é que a mistica do bernardismo se apossa de velhos e jovens indistintamente. Vimos mocinhas de 14 ou 16 anos, num fremente entusiasmo, gritando em côro, na estação, o nome do lider perremista. Vimos uma velhinha quase atropelada, ao sair da gare, quando passou á frente de um carro para subir ao paralama de outro, a fim de ver o chefe mineiro, que ia tomar o automovel. Uma jovem que a segurava pelo braço a repreendêra pela imprudencia. Estavamos a seu lado, quando ela replicou:

— "Mas eu vi o dr. Bernardes! Eu vi o dr. Bernardes!"

No Palace Hotel, centenas de pessoas assistiram a uma cena impressionante. Um preto velho se aproximou do ex-presidente ajoelhou-se e queria á viva força beijar-lhe a mão, dizendo:

— "Eu tenho de beijar a sua mão, dr. Bernardes, senão eu morro hoje mesmo".

O sr. Bernardes instou para que o homem se levantasse e afinal o apertou nos braços, dizendo:

— "A um amigo assim eu quero é dar um abraço".

Esse ambiente de adoração primitiva manifesta-se de vários modos.

O "credo" bernardista, por exemplo, é muito difundido pelos adeptos mais simples do P. R. M. Aqui está uma versão, em boletim distribuido em Juiz de Fóra, do famoso *credo*:

"CREIO NO PAI BERNARDES"

Creio no P. R. M., todo poderoso, criador da prosperidade e da Paz; e em Artur Bernardes, sempre patrióta, que tanto tem padecido sob o poder de Getulio o ditador; foi perseguido, preso, deportado, ressurgiu porém, depois de sete anos, com a Democracia, para a salvação do Povo, de todo esquecido; está assentado á mão direita de Eduardo Gomes, donde há de vir julgar os Beneditos vivos e os Getulistas mortos; Creio na salvação de Minas, na queda da ditadura, na diminuição dos impostos; Creio no castigo dos exploradores do Povo, na ressurreição da Liberdade, para todo o sempre. — Amen.

Um episodio muito expressivo ocorreu igualmente em Juiz de Fora, segundo nos contou o ex-deputado Tristão da Cunha, que participou do recente comicio pro-Eduardo Gomes, realizado nessa cidade. A par do grande "meeting", houve outro, de provocadores queremistas, estipendiados ao que parece pela Prefeitura local. O discurso mais "substancioso" foi o de um operario, que disse mais ou menos o seguinte: "O doutor Getulio deve ficar porque ele é nosso amigo, nosso pai e nosso protetor. Como ministro do Trabalho, vamos botar o Luiz Carlos Prestes. Agora, aqui em Minas..."

Pensou, pensou, muito hesitante, e afinal completou: — Aqui em Minas fica o dr. Artur Bernardes mesmo."

Convem ressaltar que esse entusiasmo dos mineiros pelo seu lider, não traduz afastamento das novas e brilhantes figuras que vão se firmando na sua politica, mas que não pertencem propriamente ao P. R. M. Os mineiros sentem-se tambem orgulhosos dessa geração dos Pedro Aleixo, Virgilio Melo Franco, Odilon Braga, e muitos mais. Tanto é assim que a nota politica dessas ultimas horas em Belo Horizonte, foi o movimento iniciado por numerosas delegações do interior, filiadas ao P.R.M. e atualmente na capital mineira, no sentido de fazer com que a questão estadual da arregimentação do seu partido seja protelada, até a solução do problema federal da sucessão á presidencia da Republica.

"QUEREMISMO"

Assim como em todos os Estados, tambem em Minas Gerais numerosas são as demonstrações do movimento politico mais conhecido pela desinencia de "queremismo" e que obedece á orientação do Ministerio do Trabalho.

Acontece, porém, que em Belo Horizonte esse movimento adquiriu uma forma nova, simples- [illegible] aos principios rigidos da moral mineira. E com o mais justo sentimento de revolta que a população de Belo Horizonte vê se processarem todas as noites os já celebres comicios da Praça 7.

Nesses comicios, onde os oradores são pagos á razão de Cr$ 30,00 pela Prefeitura, segundo nos informaram, a linguagem é a do mais baixo calão, acompanhada quase sempre dos gestos explicativos. É inacreditavel, por exemplo, que haja ali a repugnante "hora da b... ao brigadeiro" — 9 horas da noite — quando todos os circunstantes, sob a orientação do "speaker", cruzam os braços numa atitude correspondente ao nome dado á respectiva "hora".

As familias, sobretudo, que não podem passar por aquele local, em plena avenida Afonso Pena, mostram-se vivamente indignadas, maximé quando a unica solução estaria no apelo aos recursos extremos.

O "dono do comicio", como é conhecido, é o individuo que atende pela alcunha de "Paulão" — massagista do genro do "governador" Benedito Valadares, sr. João de Lima Padua, diretor de bancos e empresas particulares, ex convocado da FEB, isento por motivo de saude.

"PRESTISMO"

Outra circunstancia que nos chamou a atenção foi o numero muito pequeno, reduzidissimo mesmo de pessoas que se postaram diante dos alto-falantes espalhados pelas ruas, á hora do comicio do sr. Luiz Carlos Prestes.

Procurando explicação para aquilo que nos pareceu uma demonstração de que o Partido Comunista não contava com muitos adeptos no Estado, fomos dar com a seguinte resposta:

— Em Minas, 95% da população é catolica; os restantes 5% se dividem por varias religiões protestantes. Ateu só existe aquele que diz: "sou ateu, sim senhor, graças a Deus".

Foi assim que tambem vimos, em uma reunião do Horto, os operarios trazerem na lapela o emblema dos circulos catolicos a que pertencem.

Outrotanto, soubemos que numa das tentativas de arregimentação partidaria do comite feminino do P. C., bastou a palavra de um padre para que 150 assinaturas fossem desde logo retiradas.

Com relação ao interior do Estado, informaram-nos tambem que, ao lado do aspecto religioso, o sistema de vida e outros mais, afastam perspectivas favoraveis para o aliciamento e consequente prestigio eleitoral, do Partido Comunista. Ali, fazendeiros e colonos se confundem nas mesmas roupas, nos habitos iguais. A comida de um pouco difere da do outro. E sem que haja, pois, nenhuma distinção de classes, ainda o sistema do plantio á meia, em que o patrão entra com a terra e a semente o colono com os braços, dividindo-se os lucros faz com que o trabalho de infiltração comunista não ofereça resultados promissores.

AINDA OS "MAQUIS"

Não queremos terminar o registo das nossas impressões, sem uma palavra para a "resistencia", ainda sob o sistema de "underground" — unica maneira pela qual grande parte dos menos favorecidos, principalmente funcionarios publicos, conseguem se safar da compressão politica que, no interior, tem muito mais recursos do que nas grandes cidades.

Esses "maquis" da campanha de libertação nacional, não podem se manifestar em publico, mas no recolhimento do lar confessam que com o voto secreto, se pronunciarão por Eduardo Gomes.

Finalmente, cumpre tambem destacar a atuação dos estudantes mineiros (foram insignificantes as defecções de comunistas) por sua atitude diante dos desmandos dos "queremistas", estimulados pela propria policia do Estado.

Maquinas agricolas para São Paulo

S. PAULO, 17 (A. N.) — Está sendo aguardado o embarque nos Estados Unidos, com destino a este Estado, de uma grande partida de maquinas agricolas, que dentro de um mês deverá chegar a Santos. Trata-se de uma das maiores encomendas até agora feitas e que permitirá atender ás necessidades da lavoura, no que respeita a semeadeiras, sulcadoras e distribuidoras de adubos.

Virão tambem 700 arados e 700 grades, que serão fornecidos ao preço do custo. Segundo se anuncia, uma firma norte-americana especializada em instrumentos agricolas está já em entendimentos para montar neste Estado uma fábrica de maquinaria agricola.

Homenagem do Exercito Brasileiro aos generais Clark e Crittenberger

O ministro da Guerra, em nome do Exercito oferecerá, amanhã, ás 21 horas, no Palacio da praça da Republica, um banquete aos generais Clark e Crittenberger e suas comitivas para o qual foi convidado o mundo oficial. O ministro Eurico Dutra fará um discurso a que o ex-comandante do V Exercito responderá agradecendo.

O MINISTRO AGAMEMNON PRETENDE EVITA-LA

As classes produtoras querem consegui-la

O "estudo" da Lei Malaia prossegue no gabinete do sr. Agamemnon Magalhães, a portas fechadas. Sabe-se, no entanto, que o ministro da Justiça propôs ás associações de classe que resolutamente se opuseram á vigencia da Malaia, uma solução conciliatoria que seria apenas esta: supressão, na lei, de todos os itens capazes de afetar diretamente as empresas meramente comerciais. Desse modo o sr. Agamemnon Magalhães pretendeu comprar a cumplicidade dos industriais e comerciantes para que estas se ausentem do debate, deixando-lhe as mãos livres. Uma vez assegurada essa abstenção, o ministro pretende assegurar a permanencia, no texto da Malaia, de todas as ameaças pendentes sobre as empresas que, a seu criterio, tenham caracteristicas de serviço publico, compreendidas como tais as de industria grafica, imprensa, radio, produtos essenciais, etc.

Outro ponto da intransigencia do sr. Agamemnon está na conversão do CADE, com todo o poder que a "Malaia" lhe dá. O ministro não quer reconhecer a preponderancia da Justiça.

Por outras palavras, continuaria tudo na mesma, podendo assim o autor da "Malaia" aplicá-la como entendesse inclusive — com aquela deslealdade que todos lhe reconhecem e da qual ele tanto se gaba — aos proprios industriais que pactuassem com semelhante proposta.

Mas as coisas não lhe sorriem, desta vez, como na sua satrapia em Pernambuco. A Federação das Associações Comerciais e a Confederação das Industrias, unidas aos sindicatos da Lavoura, apresentarão dia 20, ao chefe do Governo, um memorial exigindo a revogação total da lei "Malaia", propondo normas proprias e decentes para uma verdadeira lei contra trusts e monopolios. As normas referidas foram redigidas, na primeira parte, pelo sr. Alde Sampaio, economista pernambucano e membro da U.D.N., e na segunda parte pelo sr. Eugenio Gudin.

NÃO SE EQUIPARAM OS LEPROSOS AOS MENDIGOS

Nenhuma objeção de ordem politica ao voto dos leprosos

O Tribunal Superior Eleitoral, debatendo a questão do direito dos leprosos ao voto, ouviu o procurador Hannemann Guimarães, cujo parecer foi contrario á participação dos hansenianos no pleito eleitoral, justificando o seu ponto de vista referente a equiparação aos mendigos em seu impedimento legal por estarem privados do direito de voto em consequencia de medidas de carater higienico.

A sra. Eunice Weaver presta esclarecimentos a um nosso companheiro

Já o sr. Edgard Costa manifestou-se favoravel ao voto, o que provocou a conversão do processo em diligencia, para ser ouvido o diretor do Serviço de Profilaxia da Lepra.

NÃO E' O CASO

A respeito ouvimos ontem a autorizada opinião da senhora Eunice Weaver, presidente da Federação de Combate á Lepra.

— Não vejo nenhum motivo de ordem politica para se impedir o voto dos leprosos, declarou. A condição de equiparação aos mendigos não me parece acertada, partindo do fato de não estarem os leprosos, pela sua doença, em condições de não se informarem a respeito dos fatos quotidianos e das idéias correntes. Nos leprosarios — eles têm plena liberdade de ler jornais e ouvir as transmissões radiofonicas. Logo, são politicamente capazes. A unica restrição nessa ordem é a de se reunirem os hansenianos para difusão de propaganda oral direta. Isto, sim, não deveria ser permitido nem mesmo dentro dos leprosarios, por uma questão de ordem interna.

UMA FORMA DE VOTAR

Indagamos da sra. Weaver se não seria possivel estabelecer secções eleitorais nos leprosarios, especialmente organizadas. Embora não desejando divulgação pela responsabilidade do seu cargo, externou o ponto de vista pessoal de que, deante das medidas profilaticas a serem adotadas, o segredo do voto seria frustrado. O Chefe de Serviço de Lepra de Minas já enviou a lista para qualificação "ex-oficio", logo a questão é controvertida.

PEQUENA A EVASÃO

Quanto ao numero de votos que se perderiam no caso de se eliminarem os leprosos do alistamento, responde a sra. Weaver:

— Tem havido algum exagero no calculo. Já li, mesmo, que o numero de leprosos atingidos, só em São Paulo, seria de 80.000. No entanto, o total de leprosos recolhidos aos leprosarios em todo o Brasil — e são 35 os leprosarios — alcança um total de 21.000 dos quais São Paulo realmente fornece o maior contingente, com numero de 9.000. Haverá outros 20.000 leprosos não recolhidos, entre os que se tratam nos dispensarios e os que fogem ao tratamento, principalmente nas grandes cidades, onde é mais dificil o nosso trabalho de recolher doentes. Os que se tratam em dispensarios, porem, são casos de forma fechada, em nenhum perigo de contagio, portanto sem impedimento de nenhuma especie.

A IDADE DO VOTO

— Alem disso, temos de eliminar um terço dos doentes que não estão em idade de votar. Se o voto for negado aos analfabetos, ainda o numero sofrerá uma grande baixa. O estudo será feito pelo Serviço de Profilaxia Contra a Lepra e naturalmente serão pesadas todas essas circunstancias.

Promovido a general

O presidente da Republica assinou um decreto promovendo, no quadro de Intendentes do Exercito, ao posto de general o coronel Aragão Gomes.

Eire, Republica Independente

DUBLIN, 17 (U. P.) — O sr. De Valera falando, esta noite, pelo radio, declarou que o Eire é "uma Republica independente desde 29 de dezembro de 1937, dia em que a nova constituição entrou em vigor". "Nós somos uma republica independente associada, no que diz respeito aos assuntos da politica externa, aos Estados da comunidade britanica. Para assinalar esta associação nós mesmos avaliamos o processo de relações externas, ato pelo qual o rei, reconhecido pelos estados britanicos, age, sob nosso alvitre, em certas materias especificas no campo de nossas relações externas.

ENCERRADAS AS PESQUISAS SOBRE O "SCOUT" BAHIA

RECIFE, 17 (A. N.) — De ordem do Comando Naval do Nordeste, foram encerradas as pesquisas no local do afundamento do cruzador brasileiro "Bahia". Determinou a medida o fato de terem sido encontradas as dezessete balsas que restavam daquele cruzador, tendo duas outras, assim como duas lanchas e duas baleeiras sido destruidas pela explosão.

AFUNDADO PELO U-530

RECIFE, 17 (A. N.) — Em declarações á reportagem, o capitão Luis Clovis de Oliveira, comandante do "destroyer" "Greenhalgh", acentuou que há grandes possibilidades de ter o "Bahia" sido afundado pelo submarino alemão U-530, que recentemente se entregou ás autoridades argentinas de Mar del Plata. Para essa suposição indica o contato que tiveram as nossas unidades de guerra com um submarino, chegando mesmo a atacá-lo com bombas de profundidade e considerando ainda, a circunstancia de o "Bahia" estar parado no momento da explosão.

ENTENDIMENTOS COM A ACADEMIA para resolver sobre os toponimos

Presidida pelo embaixador J. C. de Macedo Soares a sessão — A sugestão apresentada pelo sr. Mario Melo — Publicação de Anuario

Presidida inicialmente pelo embaixador José Carlos de Macedo Soares e depois pelo engenheiro Virgilio Correia Filho, representante do Clube de Engenharia, realizou-se a 10ª reunião ordinaria da VI Assembléia Geral do Conselho Nacional de Geografia.

Após a leitura da ata o coronel Renato Barbosa Rodrigues Pereira, representante do Ministério das Relações Exteriores, fez entrega da resolução votada pela Assembléia do Conselho Naciona' de Geografia, na qual foi dividido o país em grandes regiões, regiões, sub-regiões e zonas fisiográficas.

O engenheiro Virgilio Correia Filho, em seguida, comunicou a continuação do Curso de Conferencias de Informações das duas Assembléias do I. B. G. E.

Congratulando-se com a chegada do 1º Escalão da F. E. B., o engenheiro Leite de Castro comunicou a decretação do feriado de hoje.

O sr. Mario Melo sugeriu que o I. B. G. E. entrasse em entendimentos com a Academia Brasileira de Letras, para que essa instituição transfira a faculdade que lhe cabe de resolver sobre a grafia dos toponimos.

Foram ainda tratados diversos assuntos, entre os quais a publicação do "Anuário Geográfico do Brasil".

Terminando a sessão o secretário geral anunciou a leitura do Relatorio de Minas Gerais, na proxima quinta-feira.

Diario Carioca

S. A. DIARIO CARIOCA — Diretoria: Horacio de Carvalho Junior, presidente; Danton Jobim, secretario; J. B. Guimarães, gerente.

PRAÇA TIRADENTES, 77 — Telefones: Direção: 22-2023 e 22-1785; Secretaria: 42-5571; Redação: 22-1559; Gerencia: 22-3036; Publicidade: 22-3018; Oficinas: 22-0824.

NUMERO AVULSO: Cr$ 0,40; aos domingos, Cr$ 0,50. Por avião, Cr$ 0,60. Assinaturas: anual, Cr$ 90,00; semestral, Cr$ 50,00.

SUCURSAIS: — São Paulo, rua Xavier de Toledo, 84, 1º and., tel.: 4-0896; Belo Horizonte, rua da Baía, 919, tel.: 2-0765. Curitiba, rua Zamenha Lima, 220.

ANO XVIII 1º—VII—1945 N. 5.241

A nossa opinião

A HONRA DO BRASIL EM NOSSOS ESCUDOS

Na oração de Belo Horizonte, o major-brigadeiro Eduardo Gomes colocou em termos exatos e insofismaveis o problema do restabelecimento, no país, das instituições democratico-representativas.

O caminho a seguir será o das eleições, uma vez que a deliberação, em que se acha o povo brasileiro, de reconquistar nas urnas o dominio de si mesmo já não depende da "vontade ou das concessões dos homens que o oprimiram". Não interessa ás oposições "estabelecer a confusão dos valores, a inquietação geral, o mal-estar do medo". A prova da sua sinceridade democratica está em terem colocado o problema da sucessão do sr. Getulio Vargas "em equação eleitoral". Já agora — acentuou bem o candidato nacional — "não importam os planos que a ditadura ainda projete para infelicitar o país". Nem tudo depende mais de seus designios; e a crença que depositamos nas virtudes republicanas nos faz confiar na capacidade do povo para dirigir-se e para enfrentar todas as ameaças.

Mostra, depois, o brigadeiro, que não podemos descansar nem esmorecer, "antes que as linhas altas de uma grande campanha nacional" nos redimam da vergonha do 10 de novembro. O governo é que se esforça por estimular o ceticismo e a desilusão em torno de si, "prolongando assim a apatia e subserviencia" de que tem vivido até hoje.

Reconheçamos que essas palavras transparentes do grande lider democrata, que se revelou nos dois magistrais discursos de S. Paulo e Belo Horizonte, vêm liquidar, de uma vez por todas, com certos equivocos soleriemente fomentados em torno da atitude resoluta que assumiu na grave hora politica por que passa o país. Constituem, não ha duvida, uma adequada resposta não somente aos planos da provocação queremista, sempre desejosa de um pretexto para conflagrar a nação, mas ainda ás alegações de origem comunista segundo as quais as oposições, querendo destruir Getulio, destruiriam a paz e comprometeriam a evolução do país para a democracia.

* * *

Na realidade, tudo o que possuimos hoje em materia de liberdade de opinião e organização partidaria foi obra exclusiva de um golpe branco, do qual o brigadeiro Eduardo Gomes assumiu bravamente a responsabilidade, ao aceitar, ainda na treva do Estado Novo, sua candidatura á presidencia da República. Foi esse gesto nitidamente revolucionario — pois atentava contra a letra expressa da Carta getuliana e as leis de defesa do regime — que tornou possivel a grandiosa e incontivel rebelião de consciencia cujos primeiros frutos já começamos a colher. Sem essa atitude decisiva, extravazante dos quadros legais vigentes, estariamos ainda hoje sentindo nas ilhargas o acicate da ditadura, sem esperança de remissão. Porque, na realidade, nenhum passo deu o sr. Getulio Vargas, por seus proprios pés, no caminho das franquias democraticas. Ao contrario, tudo o que aí está foi obtido contra o D.I.P. — e esta folha pagou bem caro o seu tributo nessa batalha — é que o ditador decidiu receber os jornalistas e declarar-lhes que a censura não mais os perseguiria. Só depois que o país inteiro se encheu do clamor, levantado sobretudo pelos jornais livres, em favor da anistia, é que ele resolveu conceder a medida obstinadamente recusada dois meses atrás. O mesmo se pode dizer do prazo para a realização do pleito e da elaboração da lei eleitoral, que tudo veio somente quando o sr. Getulio Vargas verificou que não havia mais remedio senão engulir, ao menos transitoriamente, a candidatura do seu ministro da Guerra, lançada ás pressas a fim de dividir as forças armadas.

Daí por diante, o ditador vem resvalando, penosamente, pela encosta das concessões, agarrando-se, em desespero, aqui, ali e acolá, nos acidentes do terreno. Ora uma violencia estupida contra a oposição, como nos casos do "Correio Paulistano" e da "Farroupilha", ora uma ameaça de confisco contra a propriedade dos adversarios, como no caso da "lei malaia", revelam secretas intenções de apegar-se ao cargo supremo, reincidindo na usurpação. Mas de cada golpe desleal, de cada atentado contra os bens e pessoas dos que o combatem, saem mais enfraquecidas e gastas as forças que ainda lhe restam. Quando mais o aperta entre as mãos, mais o poder lhe escapa, escorrendo entre os dedos.

Agora, entretanto, ao que tudo indica, os dois candidatos já se firmaram nos pés. O proprio general Dutra já está plenamente convencido de que não poderá contar com o sr. Getulio Vargas para eleger-se. O namoro do ditador com o sr. Luiz Carlos Prestes é vinho forte demais para o honrado ministro da Guerra. Por mais que pisquem um olho e lhe expliquem que tudo se faz no interesse da sua candidatura, o general não acredita que os comunistas votem no seu nome. Por mais ingenuo que seja, em politica, o candidato oficial, ele compreende muito bem quem é o candidato civil" a que o sr. Prestes se refere.

Quanto ao brigadeiro, sua candidatura assenta na inequivoca preferencia da maioria absoluta da nação. Basta que deixem a nação falar livremente nas urnas, em 2 de dezembro, e ela consagrará, numa apoteose, o seu nome, cujo prestigio se resume numa palavra só: confiança. Mais do que nunca, ela ouve hoje sua voz, concitando-a á carga final contra os restos da ditadura: — "Nenhum de nós interromperá esta dificil jornada, porque a honra do Brasil lampeja em nossos escudos".

Heróis e "herois"

Os primeiros soldados da nossa gloriosa F. E. B. já se encontram sob o céu carioca. A cidade engalanada vestiu-se de festa para aplaudir os bravos que foram lutar em terra estranha pela vitoria dos ideais democraticos. Os ares ainda estão cheios do rumor dos aplausos populares. O coração brasileiro abriu-se larga e ruidosamente. Nada mais justo e comovedor. Estivemos tambem com as palmas populares aplaudindo nossos patricios. E com eles estamos solidarios e vigilantes. Porque o "pessoal" da retaguarda não cochila. Principalmente quando há "queremismo".

O "queremismo" é uma coisa tremenda. Tudo vê e em tudo se mete. Tanto que, quando nos chegou uma denuncia, que nos parece ás altas autoridades militares para sua consequente averiguação e que julgamos da mais alta gravidade. Trata-se do "Queremos" e a FEB.

Ao DIARIO CARIOCA de fonte absolutamente idonea, declara que um grupo de cavalheiros queremistas teria obtido do Ministério da Guerra, autorização e exclusividade para organizar uma tiragem especial de uma revista destinada a comemorar os feitos da FEB. A revista seria vendida ao preço de 150 cruzeiros, cada exemplar. O numero comportaria a relação dos componentes da FEB, com as respectivas biografias retratos e biografias do Ditador, ministros, interventores e prefeitos, etc. Teria tambem parte comercial com retratos tambem dos anunciantes. Nesse sentido os entendimentos já estariam bastante adiantados. A publicação será fatalmente uma alta fonte de renda. Milhares senão milhões de cruzeiros serão obtidos e que, naturalmente, deverão cair no bolso dos organizadores da revista que, por coincidencia não são estranhos ao "queremos".

Mas, não nos parece razoavel que os sacrificios feitos pelos nossos gloriosos soldados, venham a servir de lucro e lucro facil, aos que ficaram comodamente na retaguarda. E que seja a sombra desses bravos que se procure enriquecer rapidamente e progressivamente. Não. Não está certo e nem honesto. Que se tire a revista é obra justa e honesta mas que se ganhe dinheiro á custa da FEB é que não está certo. Sugerimos, portanto, ao sr. ministro da Guerra uma providencia: Que todo e qualquer lucro obtido com a venda da revista e com os anuncios arranjados para tal fim, seja integralmente destinado á Casa do Expedicionario e ás familias dos expedicionarios mortos em combate. Inclusive ás dos mortos do cruzador "Bahia". Aí fica a sugestão, para que o nome dos heróis não sirva aos "herois" da cavação.

O Conselho de Estudantes

CHEGAM ao Rio as delegações estaduais para o VIII Conselho Nacional de Estudantes, promovido pela sua entidade maxima que é a União Nacional de Estudantes (U. N. E.) A contribuição magnifica dos universitarios á causa democratica no Brasil, ainda não suficientemente ressaltada e mesmo, em grande parte, ainda parcialmente ignorada, deu-lhes ao mesmo tempo o mais justo destaque e uma acentuada responsabilidade. Foram eles, com os jornalistas e os soldados da FEB, os pioneiros do movimento de libertação que está desmontando a ditadura. Os estudantes souberam, na sua maioria, repelir o melifluo colaboracionismo a que os convidavam os falsos amigos, os convivas da ditadura. Aproveitaram esplendidamente todas as oportunidades para manter a chama da resistencia.

Reunem-se, agora, pela primeira vez, depois que se processou no país a primeira etapa da desarticulação da ditadura. O VIII Conselho deverá enfrentar a par de graves problemas especificos do ensino, uma grave e dolorosa situação que é esta da perplexidade de forças ponderaveis da opinião brasileira ante a impudencia da ditadura, que abertamente se prepara para escamotear a democracia mantendo e até acentuando os caracteristicos essenciais da sua pestilencia.

Por força da atitude assumida pela corrente que obedece a orientação do chefe comunista, as forças da resistencia aparecem divididas ante o problema da democratização do país. Essa divisão, como é de prever, repercute entre os estudantes, que assim correm o risco de perder aquela força que constituiu o segredo de sua resistencia ao fascismo: a unidade dos seus propositos e dos seus métodos de ação democratica.

Será preciso contar com a sinceridade do espirito democratico dos membros do VIII Conselho para que este venha a ser um fator de equilibrio e de unidade de ação contra a ditadura, e, por isso mesmo, proporcione aos politicos adultos — chamemo-los assim — um exemplo e uma formula de unificação democratica em torno da luta contra a ditadura.

Não sendo um orgão partidario, a U. N. E. poderá resolver, no seu Conselho, a questão fundamental deste momento, que é a da unificação das forças democraticas, sem prejuizo de seus objetivos ulteriores, para a derrota completa da ditadura — vergonhosa sequela fascista com a qual ainda recebemos os soldados que foram lutar para a libertação da Europa.

* * *

Acabou a rua

NÃO contente em ter desorganizado o ensino e deixado a saude publica ás moscas, o dinamico sr. Gustavo Capanema esboça a Universidade "sobre ilhas", incomodando até os restos da Sapucaia. E agora o ministro da Educação resolveu "auxiliar" o urbanismo da Esplanada do Castelo. Para isso mandou esticar uma asa do seu celebrado edificio, ocupando metade da rua Pedro Lessa.

Os regulamentos da Prefeitura foram rasgados e engulidos sem a menor cerimonia. A rua Pedro Lessa viu-se ocupada pelos andaimes ministeriais, ficando somente um ligeiro trecho para o trafego dos veiculos e pedestres.

A elegante Babilonia, não contente em ameaçar os céus com sua cartola comprida, ameaça tambem o trafego engarrafando a rua.

* * *

Ideia justa e patriotica

AINDA em plena guerra falou-se na repatriação dos despojos mortais da princesa Isabel, a gloriosa signataria da Lei Aurea, e do seu esposo Conde d'Eu, marechal do Exercito brasileiro e vencedor da batalha de Campo Grande. A guerra impediu que a idéia se concretizasse ficando os promotores do movimento á espera que voltasse a paz sobre o mundo.

Agora reinicia-se o movimento. E' tão justa e tão patriotica a iniciativa em fóco que ninguem lhe oporá a minima objeção. Já repousam em terra patria os sagrados despojos do Imperador e da Imperatriz. Portanto, a vinda dos restos dos condes d'Eu completará a obra de justiça e de gratidão dos brasileiros.

Os jornais de Petropolis já estão anunciando a segunda fase da campanha. Cabe aqui um pequeno comentario. Essa iniciativa deveria partir do proprio governo. A trasladação dos despojos dos imperadores foi sugerida ao Congresso pelo presidente Epitacio Pessoa, em mensagem especial. Era o governo quem, num gesto espontaneo, interpretava o sentimento geral da Nação. Hoje, não temos Congresso. O sr. Vargas não tem a quem se dirigir, pedindo uma lei. Basta que ele determine as providencias que o caso requer. Uma pausa momentanea na politicagem será suficiente. Só o que não convem é ouvir o DASP sobre o assunto.

DOIS LIDERES

MAURICIO DE MEDEIROS

No mesmo dia, dois grandes lideres falaram ao povo brasileiro. Um, em nome do Partido Comunista, em São Paulo. Outro, como simbolo da reação democratica brasileira contra o fascismo de 37, em Belo Horizonte.

No discurso do lider comunista não se encontra senão um programa de ação politica: União Nacional sob a liderança do Partido Comunista, para vencer as eleições, com candidatos, naturalmente, do Partido Comunista.

Quem não está de acordo com isso, é trotsquista, golpista, reacionario fascista que deseja dividir o povo brasileiro para melhor vitoria das tendencias fascistas. Os comités populares, dirigidos todos por comunistas, são os centros de concentração dessa União, que se propõe a comparecer ás urnas para votar nos candidatos comunistas. Porque, com capacidade desse comparecimento, nos termos da Lei Eleitoral, isto, com organização de Partido, não haverá dentro desses Comités senão o Partido Comunista. A vasta Arca de Noé na qual o grande lider pretende fazer viajar gente de todas as crenças e ideologias, desde que nela peçam admissão, não oferecerá a esses viajantes, não comunistas, senão o admiravel papel de "fazer força", remando sob o timão comunista. Para que porto? Evidentemente para aquele que o Partido quiser.

Em todo o caso, já houve um certo progresso na ultima fala do grande lider: — ele desistiu de prometer ao capitalismo burguês a sua acomodação dentro desse porto, e não mais acenou com o pomposo titulo de "burgueses progressistas" para chamar mais gente para a Arca.

No discurso do brigadeiro há um programa de ação no campo das atividades economicas e financeiras. É um programa de bom senso e de prudencia. É o programa da tradição dos governos republicanos, antes que viesse dos pampas do Sul o vento de salvação sob a fórma de renovação da Republica.

Não me parece prudente, nesse programa, o conselho de transformar em titulos publicos os depositos das Caixas Economicas, nem as sobras disponiveis das caixas dos Institutos de Pensões e Aposentadoria.

O titulo, qualquer que ele seja, é uma aplicação sujeita a oscilações do mercado. Seu valor é instavel, conforme a cotação de cada dia. O depositante da Caixa Economica é, em geral, o pequeno depositante, por seu natural desconfiado e sensivel ao menor rumor. Seus depositos rendem juros. Devem estar sempre em movimento e em circulação a uma taxa levemente superior e em aplicações seguras, de tal forma que, em caso de panico, possam as Caixas recorrer a um grande Banco para reforço de numerario oferecendo a esse Banco, não titulos depreciaveis, mas garantias reais. Atravessada a crise, liquida-se a transação e as Caixas só perdem os juros que nela pagaram, mas não correm o risco da diferença de cotação dos titulos. Esse mesmo raciocinio pode ser aplicado ao que se refere ás disponibilidades dos Institutos, que como orgãos de seguro, precisam acumular reservas técnicas, de facil realização e não depreciaveis.

Neste particular, não podemos censurar a politica que vem sendo adotada tanto nos Institutos quanto nas Caixas Economicas, empregando suas reservas em auxilio a construções de imoveis, porque estes têm um valor que aumenta dia a dia com a inflação. Não há hipotese de desaparecimento da garantia, nem de sua desvalorização. Foi abrindo esses horizontes á atividade da Caixa Economica Federal que Solano da Cunha lhe deu o impulso notavel, que dela fez o grande estabelecimento de depositos, no qual, hoje, o publico confia. Se, quando Solano foi dirigir a Caixa, tivesse empregado os seus depositos, que eram 10 vezes menores que atualmente, em titulos publicos, as sucessivas emissões de tais titulos teriam acarretado para a Caixa um prejuizo alarmante. A entrada dos Institutos nesse ramo de emprego de capital, se fez depois dos excelentes resultados demonstrados pelas operações da Caixa Economica. O que se pode censurar é a escolha das transações. Pode-se reprovar a associação de tais orgãos de crédito publico e de seguro a aventuras industriais. Mas o principio geral é perfeitamente justificavel e a sua substituição pelo que o brigadeiro aconselha seria um desastre.

Nos demais pontos de seu programa não há o que respigar. E é com intima satisfação que o vejo falar do controle do Estado nas industrias chaves ou estrategicas, inclusive nas extrativas, como a do petroleo, embora com "participação" do capital e da técnica estrangeira.

Sempre me pareceu que esse é o caminho.

Curioso é que, em ambos os discursos — o do lider comunista e o do lider democratico — a parte critica do atual regime, dos seus erros em politica economica e financeira, afina pela mesma pauta. Quando se tem de descrever um monstro, a linguagem pode variar, mas o conteudo da descrição tem de ser o mesmo... Foi o que se deu nos dois discursos.

A AUTONOMIA DOS MUNICÍPIOS

MAJOR BRIGADEIRO EDUARDO GOMES

No admirável discurso que pronunciou domingo, em Belo Horizonte, Eduardo Gomes definiu situações e esclareceu questões da mais alta importancia para a crise brasileira. Em forma de pequenos artigos publicaremos a seguir, diariamente, os diferentes capitulos do seu discurso, de modo a constituir assunto para a reflexão dos brasileiros ante a gravidade dos problemas que examina e a serena firmeza das soluções que propõe o lider da Democracia brasileira.

No capitulo de hoje, inicio do discurso de Belo Horizonte, ele faz uma breve saudação ao povo mineiro e acentua a importancia da vida municipal na formação do Brasil, vida praticamente extinta pelo Estado Novo unitário, absorvente, portanto anti-nacional. Nesta admiravel página de analise historica Eduardo Gomes define uma profunda realidade brasileira que é a vida autonoma dos municipios como garantia do desenvolvimento da Pátria.

No primeiro contacto com o povo e com a terra de Minas, em cujas montanhas se simboliza a culminancia do pensamento de redenção do país, surpreende-se, em todos os tempos, o ritmo invariavel do coração liberal do Brasil. Através de dois séculos, manteve-se constante o carater mineiro em suas virtudes de seleção, de sóbria energia, de refletida intransigencia no conceito dos valores morais, que disciplinam a vida dos cidadãos e das grandes coletividades humanas. Se quisessemos comparar as qualidades peculiares de vosso temperamento com as maravilhas em que foi prodiga a natureza, na cinta de serranias que são o orgulho de vosso territorio, — teriamos, na base, como nas velhas jazidas, os filões inexauriveis da liberdade; nos flancos solidos resistentes, — a segurança do espirito conservador e construtivo, que realiza, com a modestia e a constancia do trabalho, a gradativa ascensão dos imperecíveis monumentos; e acima na crista ousada das cordilheiras, que alteiam o horizonte, — o descortino dos ideais progressistas e generosos, que, ao longo das gerações, estimulam um interminavel processo de aperfeiçoamento.

Sabe o Brasil em que fundos tesouros da historia assenta o amor das instituições livres, ate os extremos do sacrificio. Por mais que se sucedam os anos, a memoria dos Precursores da independencia avulta nos quadros familiares da paisagem, como se em cada uma das cidades mineiras ecoassem as vozes centenarias da Vila-Rica, e o épico episodio revivesse, a cada momento, no mais intimo asilo das almas agradecidas. Dessas heranças, piamente conservadas e continuadas, como a substancia de um encargo comum, nascem a força, o prestigio, a invulnerabilidade das nações. Quantos negam o passado, por ignorancia ou por malicia, para evitar as desvantagens do confronto ou para engrandecer a obra transitoria do presente, se desenraizem do solo natal e contribuem para a mais afrontosa das multidões — a do patrimonio de cultura e de sangue, confiando a milhões de criaturas, que têm por lema e por dever o culto da patria.

IMPORTANCIA DOS MUNICIPIOS

Aos observadores de nossa formação politica não passará despercebido que a constancia naqueles predicados se veio robustecendo desde as incipientes organizações locais, que os primeiros colonizadores transplantaram das Ordenações do Reino. O municipalismo foi, sem contestação o cerne da consciencia publica. A ele devemos todos os impulsos que permitiram o desenvolvimento dos nucleos autenticamente populares, a sua marcha para o aprimoramento das instituições, menos pelo aspecto formal do que pelo teor da autonomia e de personalidade que as administrações comunais trazem necessariamente no seu seio. Em um país da extensão do nosso, mais se acentua a verdade historica de que os municipios são as democracias mais antigas, e têm a primazia na eficiencia do combate a todas as modalidades do absolutismo. Um critico insuspeito, Carneiro da Maia, salientou, no ocaso do Imperio, que a constituição municipal não foi um brinde da metropole ou uma oficiosidade dos donatarios; surgiu das necessidades da população que se aglomerava e carecia do governo, como surgiam as construções para agasalho dos habitantes, os fortes para a defesa do litoral e os templos para o exercicio do culto. A lei portuguesa apenas lhe imprimiu as formas de sua epoca, já vetustas, pois, desde as origens da monarquia, se organizaram conselhos e os seus procompunham as Cortes, menos queixas contra os poderosos, curadores, orgãos naturais das consultivas que deliberantes, que moderavam o poder real e partilhavam com ele a soberania.

O progresso das formulas do Estado, com a integração dos municipios no complexo das suas entidades, jamais importou, em qualquer parte do mundo, numa absorção total, a não ser sob os sistemas de centralização autocratica. Os corpos autonomos foram, ao contrario, considerados como titulares de um direito proprio, que se fundava em dados sociologicos; e nisso se definiu uma concepção de defesa contra a onipotencia dos governos centrais.

Sob a Corôa e na Republica, essa concepção permaneceu inalteravel. Reafirmaram-na as constituições dos dois regimes; em muitas oportunidades, no sistema unitario, o Parlamento discutiu e projetou a ampliação das franquias, postulando a reforma do ato adicional de 1840; e o judiciario republicano fulminou de nulidade, repetidamente, as leis estaduais, que contrariavam o principio da eletividade dos prefeitos. Foi preciso que se implantasse no Brasil o governo pessoal de 1937 para que os municipios recuassem a uma vassalagem só conhecida, entre nós no primeiro século do descobrimento, e já inexistente em Portugal, desde o código afonsino do Século V.

É bem de ver que semelhantes reminiscencias não podem sorrir ao proselitismo da Ditadura, a qual, para obter a universalidade de sua dominação parte do pressuposto de ser o marco inicial da longa estrada de nossos destinos: porque apenas de tal modo tentaria convencer as gerações novas de que os seus métodos absorventes e os seus delineamentos uniformes para a nossa vastissima área territorial correspondiam á necessidade de levantar um amplo edificio politico na terra nua e devastada.

O 17.º ANIVERSARIO DO DIARIO CARIOCA

Por motivo da passagem do 17º aniversário da fundação do DIARIO CARIOCA, a direção tem recebido inumeras provas de carinho e amizade. Entre as pessoas que nos enviaram telegramas, cartões, e cartas, destacados:

Sr. consul geral da Suécia, general Pedro Cavalcante, George Mattex, Serviço de Obras Sociais (S. O. S.), Levi Carneiro, William A. Wieland, Manuel G. Lazcano, Domingos Secreto, Armando Lima Junior, Touring Club do Brasil, Orfeão Portugal, Clube de Regatas Boqueirão do Passeio, Federação de Basketball da Fundação Carlos Chagas, Federação Brasileira de Pugilismo e outros.

Os nossos colegas do "O Globo", registaram com as seguintes palavras a passagem do 17º aniversário do DIARIO CARIOCA:

O ANIVERSARIO DO "DIARIO CARIOCA"

"A data de hoje há muitos lustros que se incorporou nos anais brilhantes da imprensa, assinalando a fundação dos nossos colegas do DIARIO CARIOCA, que surgiu sob a direção de J. E. de Macedo Soares, que até hoje lhe anima as colunas de honra, recomendando assim a folha a que dirige Horácio de Carvalho Junior, pela continuidade do vinco luminoso que lhe teria traçado desde o primeiro numero o poder combativo de seu fundador. Orgão empenhado, nessa quadra de restauração democratica, na propaganda veemente da ordem moral e juridica e na critica, quase sempre candente, ao situacionismo, o DIARIO CARIOCA atravessa presentemente um periodo em que o beneficiam e estimulam os grandes impulsos da simpatia popular, mercê da sua combatividade ás ideologias das extremas, e da capacidade de direção de Horácio de Carvalho.

"A Noticia" fez o seguinte registo:

"**DIARIO CARIOCA — Passa hoje o 17.º aniversario dêsse nosso ilustre confrade matutino** — Entre justas e sinceras demonstrações de jubilo, está sendo comemorada hoje a passagem do 17.º aniversario de fundação do nosso confrade matutino DIARIO CARIOCA que, pelos seus meritos e pela sua magnifica orientação, já firmou tradição em nossa imprensa e conta com as mais justas simpatias do publico brasileiro.

Jornal de ação, animado por um sadio espirito de combatividade, em prol dos mais puros ideais, DIARIO CARIOCA reune as qualidades necessarias para se fazer preferido e admirado em todas as camadas de leitores, aliando ás grandes e nobilitantes campanhas pelas reivindicações dos interesses do povo, o interesse pela obra de divulgação cultural.

Fundado por um dos nossos maiores jornalistas, o eminente sr. José Eduardo de Macedo Soares, durante longo tempo DIARIO CARIOCA foi por ele dirigido e orientado. Hoje, nas mãos do seu atual diretor, o nosso prezadissimo colega dr. Horacio de Carvalho Junior, auxiliado pelo seu competente redator-chefe, dr. Danton Jobim, a orientação desse brilhante matutino não sofreu solução de continuidade, prosseguindo no seu trabalho constante, na sua luta persistente pela defesa dos interesses nacionais. Cercado por um escolhido corpo de profissionais de imprensa, os atuais dirigentes do DIARIO CARIOCA levam avante a bandeira que empunharam em favor de uma Patria livre e feliz.

Aos nossos queridos confrades dirigimos os melhores votos de crescente prosperidade."

A opinião dos leitores

As cartas para esta seção estão sujeitas a condensação

OS SARGENTOS DA AERONAUTICA — Um desses servidores da Nação, comenta em carta ao DIARIO CARIOCA, a diferença de vencimentos que existe entre os sargentos escreventes e os denominados "especialistas de aeronautica", diferença essa que vai além de 400 cruzeiros. Apela para o ministro Salgado Filho no sentido de ser corrigida essa desigualdade.

A EXPLOSÃO DO "BAHIA" — Outro leitor que nos escreve sobre o assunto. Trata-se, agora, de um parente de uma das vitimas. Diz ele: "O "Bahia foi torpedeado no dia 4 e só no dia 8 foram encontradas por um navio inglês as primeiras baleeiras; quatro dias depois portanto! Os navios de Guerra em serviço de patrulhas são obrigados a se comunicarem diariamente com o comando do Nordeste. Esse comando achou mais comodo supor que o radio de bordo estava desarranjado ao invés de, com a falta de noticias, fazer sobrevoar alguns aviões sobre o local onde o navio devia se encontrar, no maximo 24 horas depois do ultimo comunicado. Talvez o numero de mortos não ascendesse nem á metade do verificado. Foi preciso que um navio inglês passasse por acaso pelo local, para se comunicar com o nosso comando, porque se isso não acontecesse ainda estariamos de braços cruzados continuando a pensar que o radio de bordo estava ainda desarranjado. Quanta miseria, quanta vergonha nesta era Getuliana em que a vida dos nossos bravos patricios no sagrado dever de servir á Patria, se acham entregues á displicencia desses mandões".

AVENIDA DOS EXPEDICIONARIOS — "De "um grupo de brasileiros independentes", recebemos uma carta sugerindo a mudança do nome da Avenida Presidente Vargas para Avenida dos Expedicionarios. E' uma homenagem aos nossos bravos compatriotas que lutaram na Europa pela liberdade humana.

Dizem ainda os missivistas: "Vimos denunciar mais uma miseria que se prepara e da qual o ditador procura tirar vantagem: E' por ocasião da chegada dos Expedicionarios. Segundo soubemos prepara-se no Ministerio do Trabalho uma formidavel claque com cartazes, boletins e quejandas, com o que o ditador quer iludir a opinião publica independente na improvisação falsa de um prestigio popular que na verdade não tem. Para combater essa nefasa e ignobil claque, propomos a distribuição aos milhares de boletins, cujo modelo segue junto a este, pois, não só tem o merito de quebrar a teimosia e vaidade pessoal do ditador como, tambem, prestar a mais lidima e merecida homenagem aos nossos bravos irmãos: OS HEROICOS EXPEDICIONARIOS".

O general Clark em visita aos feridos da F. E. B.

Os generais Clark e Crittenberger, acompanhados de suas comitivas, farão hoje, ás 10 horas, uma visita aos feridos de guerra da FEB, internados no Hospital Central do Exercito.

Instala-se, amanhã, o 8.º Congresso dos Estudantes

Serão discutidas as reivindicações maximas da classe estudantil

A opinião dos lideres das varias delegações estaduais — Empolga a juventude o movimento de redemocratização

Será realizado amanhã, na sede da União Nacional dos Estudantes, o VIII Congresso de Estudantes Universitarios. Para tal conclave já se encontram nesta capital nove delegações estudantis, num total de quase duzentos academicos, devendo chegar, ainda amanhã varias outras representações.

OPINIÃO DE ALGUNS LIDERES

Procurando sentir a opinião desses jovens, estivemos ontem á noite, na sede da U.D.N.

FALA UM PARANAENSE

Disse-nos o sr. Francisco Osvaldo Cartelluce:

— "A delegação paranaense está unida em torno das seguintes reivindicações: 1) a reconstituição da Universidade do Paraná; 2) a construção de uma "Casa do Estudante", em nosso Estado; 3) o direito de continuar, sem treguas, a redemocratização da Nação".

O LIDER DO CEARA'

O sr. Aluizio Benevides disse:

— "A delegação cearense defenderá a tese da gratuidade do ensino; não ficará indiferente á crise por que dizem passar os diretores de colegios, ameaçando fechar as portas dos seus estabelecimentos. E, em tudo isso, empregaremos menos palavras do que é costume. Queremos agir e adotaremos medidas de ordem pratica a todo transe".

PEDE UMA ESCOLA DE AGRONOMIA

— A representação amazonense, explicou o estudante José Milton Caminha, proporá, antes de tudo, a criação de uma Escola de Agronomia em nosso Estado. Depois pugnará tambem pela equiparação do "Instituto Historico do Amazonas" para que os seus diplomas sejam validos em todo o Brasil.

COMPREENSÃO GERAL

Ouvimos, ao nos retirar da U.D.N. o academico de medicina Zennart da Silva Novais, que afirmou:

— "O movimento para o VIII Congresso de Estudantes universitarios tem sido intenso e muito bem compreendido pela massa estudantil brasileira. Teremos um conclave cujos assuntos principais são as nossas reivindicações da classe, sem colocar de lado as grandes reivindicações nacionais, como voto honesto, liberdade de pensamento, etc."

As comerciarias Maria Odete, Clelia Duarte e Amineris Egito depondo no nosso inquerito

MANIFESTAM-SE CONTRA O DESCONTO DA LBA

"Ninguem descontaria, afirma uma comerciaria, se não fosse obrigado" — O que é feito das contribuições compulsorias

Os descontos obrigatorios para a Legião Brasileira de Assistencia foram iniciados quando o Brasil entrou na guerra ao lado das Nações Unidas. O povo, apesar da grave crise, não opôs nenhuma objeção a esses pagamentos. Tratava-se de uma iniciativa patriotica e, por isso, ninguem negou a sua contribuição.

Apesar de tudo, conforme se pode constatar, a referida instituição nada realizou em beneficio dos desamparados da sorte. Os pracinhas que regressaram da Italia que o digam. Os cigarros enviados ao "front" pela L.B.A. foram considerados os piores existentes no Brasil, conforme declaram os proprios soldados brasileiros que regressaram da Italia.

O povo, que contribuiu para essa instituição, revoltado com esses fatos que somente agora podem ser comentados, pergunta insistentemente pelo destino dado ao dinheiro dos contribuintes.

CONTRIBUE POR SER OBRIGADO

Continuando hoje a ouvir os representantes das diversas classes, damos a opinião de comerciarios, operarios e industriarios que depuseram no nosso inquerito.

— Perfeitamente. Acho que se deve acabar imediatamente com esses descontos. Observe bem que já vem tarde essa medida. A guerra acabou há muito tempo — disse o bombeiro hidraulico Pedro de Andrade, residente á rua Monte Alegre n. 158.

Um outro operario, Alvaro Cantanhede, residente á rua Cosme Velho 164, assim se expressou, respondendo á nossa enquete:

— Só contribuo para a L. B. A. porque sou obrigado e não há um modo de fugir. Desejava, entretanto que o governo acabasse com isso. Afinal de contas pagamos para uma instituição que nada vale.

NADA REALIZADO

A bancaria Arminia Teixeira, residente á rua Magalhães Couto n. 34, continuou:

"Não é possivel continuarmos. Não é porque não desejemos contribuir para aqueles que necessitam de assistencia social. Mas simplesmente porque sabemos que em materia de assistencia aos que necessitam a L.B.A. nada realizou.

DEPOIMENTO DAS COMERCIARIAS

Em seguida falaram três comerciarias.

Maria Odete Guedes Ribeiro da Silva, residente á rua Aristides Lobo n. 44, disse:

— Quando foi formada a Legião Brasileira de Assistencia, achei a iniciativa nobre e por isso foi com grande satisfação que paguei os meus 5%. Esperava fosse essa uma grande obra que viesse resolver muitos problemas locais. Infelizmente vimos que tudo não passou de uma farsa.

A senhorinha Clelia Duarte Soares, residente á travessa do Chichorro n. 99 sobrado, continuou:

— Concordo com o que disse minha colega. Isso é a pura realidade. Basta que vejamos o que dizem centenas de pessoas que tiveram a desventura de procurar a L.B.A. para solicitar amparo.

INSTITUIÇÃO DE GENTE RICA

Por fim falou a senhorinha Amineris Egito, moradora á rua Professor Gabizo 281 A:

— Ganhamos pouco e temos pena que o nosso dinheiro seja desviado para manter uma instituição cheia de pessoas ricas. Os pobres, quando ali vão para solicitar auxilios, são maltratados e têm de esperar longo tempo para serem atendidos. Entretanto, a L.B.A. possue bastantes recursos para atender a grande parte desses necessitados que batem ás suas portas.

E' o caso de se perguntar o que fazem com o dinheiro dos contribuintes — concluiu a comerciaria.

Permitida a prorrogação do horario de trabalho

O ministro Marcondes Filho deferiu, nos termos do parecer do diretor do Departamento Nacional do Trabalho e da Comissão Executiva Textil, o requerimento de Lanificio Inglês S. A., estabelecido em São Paulo, solicitando permissão para prorrogar o horario normal de trabalho.

O ESPÓLIO DE HENRIQUE LAGE E O SR. PEDRO BRANDO

Santa Cruz, 16 de julho de 1945.

Sr. Redator:

Sob a epigrafe "DESVIADA DE ESTABELECIMENTOS MILITARES A GASOLINA ERA VENDIDA NO CAMBIO NEGRO", publicou no dia 14 do corrente, o DIARIO CARIOCA, que varios soldados do Exercito, cujos nomes preferimos calar, pertencentes ao Serviço Central de Transporte do Exercito, denunciados na 3ª Auditoria dessa Corporação, estão em a iminencia de cumprir pena pelo desvio criminoso de essa gasolina.

Que triste contraste...

O plutocrata Pedro Brando apossa-se de bens do espolio de o saudoso Henrique Lage, em o valor aproximado de TRINTA MILHÕES DE CRUZEIROS lesados não só a sua protetora, mas tambem os legatarios — seus amigos, companheiros de trabalho diario, e vende ao Governo que o nomeou Superintendente de a Organização Henrique Lage, em o mesmo dia que tomou posse do cargo, a draga ESPIRITO SANTO, que lhe não pertencia, pela soma de QUATRO MILHÕES E OITOCENTOS MIL CRUZEIROS.

Denunciado o ato criminoso, ao Exmo. sr. Presidente da Republica, fizemo-lo documentadamente, isto é, com certidões, revestindo todos os requisitos legais, para o magnata nos ameaçar de processo.

Houve a ameaça cinica dos contumazes... mas nada de processo.

Em qualquer meio menos policiado, esse cavalheiro de tão assinalada figura, já estaria sob presidio, e, no entretanto, "MIRABLE DICTUS", foi até nomeado tesoureiro do Partido Politico que apoia a candidatura do inclito General Eurico Gaspar Dutra á Presidencia da Republica, recebido manifestação, ainda que encomendada por ele proprio e não pasmaremos se, por tão relevantes serviços prestados, como defensor excepcional dos cofres publicos, fôr promovido de cavalheiro que é, a Comendador da Ordem dos Roedores...

Os pobres soldados, por alguns galões de gasolina, vão pagar em cadeia a audacia de semelhante crime, e pelo que já foram denunciados em a 3ª Auditoria do Exercito, quando ao clasisco plutocrata, feitas demonstrações de o seu prestigio de draguista, fazendo-o comparecer a reuniões politicas como representante do candidato oficial, e tão curioso era, o grande peso de consciencia que levava sobre o dorso taumaturgico, que, ao entrar em a sala, o assoalho abateu para assombro e confusão dos circunstantes desprevenidos.

Mas que peso...

Os soldados desprotegidos que ganham modesto soldo de praça de pret, só têm, em o caso da gasolina, direito ao estrado maior das grades.

Triste época de corrupção, de miseria e de desigualdade social...

Mas pobre soldado se fosses apossado e vendido uma draga ESPIRITO SANTO, se tivesses uma Organização Henrique Lage e os bens de espolio para sustentar candidaturas, não serias denunciado tal a impunidade do plutocrata, antes serias cidadão de benemerencia.

O egoismo humano e a ambição do poder, fizeram esquecida a lição dos manes gloriosos e eternamente auriverdes de CAXIAS, HERVAL, TRIUNFO, e tantos outros espiritos imaculados que fremem de indignação quando, lá do eter misterioso, assistem, em a hora presente a impunidade e a consagração do plutocrata, fraudador confesso, de milhões de cruzeiros, em contraste doloroso e revoltante pela provavel condenação e punição de meia duzia de infelizes, pequenos e desprotegidos, pelo desvio de alguns galões de gasolina, premidos pela necessidade e não para edificio de palacios, ostento morbido de grandezas e dizem até, com estigma judaico de colecionador de porcelanas riquissimas de Sèvres...

Pudera não... com uma Organização e um Espolio! Belas credenciais e magnificos postulados para um Partido Politico que tem seu ponto de apoio em semelhante tesoureiro.

. . . .

Como complemento do caso da draga ESPIRITO SANTO, cujo nome se geminou e se identificou para todo o sempre com o de Pedro Brando, abaixo transcrevemos a carta que outro "MAQUIS" devotado, dos inumeros que nos penhoram com a sua assistencia moral, e pela qual o plutocrata pede seja transferido o seu credito resultante da imoral venda daquela draga, para a SOCIEDADE ANONIMA LLOYD NACIONAL.

Isso quando a Comissão de Avaliação do espolio de Henrique Lage, de acordo com o Governo, resolveu que só ficariam definitivamente incorporados ao Patrimonio Nacional, os diques, estaleiros, navios e o Porto de Imbituba, pertencentes á Organização Henrique Lage. E' que, certamente, pelo Dec. 7.024 de 1944, desincorporada a Companhia Nacional de Construções Civis e Hidraulica e devolvida ela ao espolio, aquele credito, do plutocrata, seria anulado, sabendo como sabiam os interessados que a draga não pertencia ao rabanete plutocrata.

Mas este, conhecedor de a arte, pôs-se a panos com o credito, para ficar mais abrigado e mais garantido no Lloyd Nacional, definitivamente incorporado no Patrimonio da União, e onde continuaria a imperar o seu arbitrio, se Deus não se amerciar de nós.

Aqui está mais um documento, que pode ser examinado por quem tiver curiosidade de o ler. E' mais uma peça a ser incorporada ao conjunto valioso de provas que será, em tempo oportuno, encaminhado a quem de direito, fora da orbita administrativa, quer dizer, fora do alcance das mãos crispadas dos colaboradores gananciosos de o plutocrata, não interessados em a fuga de essa carniça, que é o espolio do saudoso Henrique Lage.

Por muito menos, irão pagar os pobres soldados...

JULIO CESARIO DE MELO

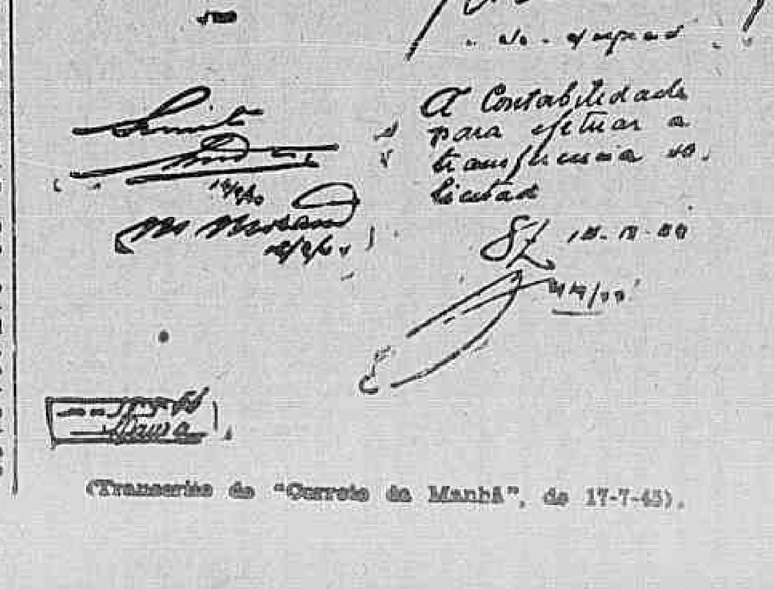
COMPANHIA NACIONAL DE CONSTRUÇÕES CIVIS E HIDRAULICAS

(Transcrito do "Correio da Manhã", de 17-7-45).

VARIOS FATOS POLÍCIAIS

ATROPELADOS

O auto oficial, chapa 32-07, do Ministerio da Aeronautica, quando trafegava pela rua 24 de Maio, atropelou, nas proximidades da estação de Engenho Novo, o menor Sebastião, de 14 anos, brasileiro, branco, morador á rua Bela de São João n.º 1.555.

A vitima foi socorrida no Posto de Assistencia do Meyer, retirando-se em seguida.

Manuel Inacio Alves, com 46 anos, lavrador, residente á rua Aratanha n.º 256, em Campo Grande, quando transitava pela Praça da Republica, foi atropelado, por um auto de numero não identificado, em frente a av. Presidente Vargas.

Luiz Geraldo da Silva, quando saltava de um bonde do lado da entrelinha, no cruzamento das ruas Marechal Floriano e Uruguaiana, foi atropelado por um auto, de numero não identificado.

O medico João Geraldo da Cunha, brasileiro, branco, casado, com 29 anos e residente á rua Itapama n.º 38, quando transitava ontem, á tarde, pela praça Saens Pena, foi atropelado por um auto, de numero não identificado.

A vitima que sofreu varias escoriações, foi socorrida no Posto Central de Assistencia.

AGRESSÕES

Nas proximidades do predio n.º 29 da rua Juruia, em Marechal Herme, foi agredido a bala por Manuel Henrique de Carvalho, o operario Isaac Santos, preto, solteiro, com 45 anos, morador á rua Paraopeba n.º 76.

A vitima que recebeu ferimento penetrante no braço esquerdo, foi socorrida no Hospital Carlos Chagas.

Isolino Augusto da Silva, pardo, operario, solteiro, com 33 anos, residente á rua Cruz e Sousa n.º 495, foi agredido a socos por José Faustino, branco, solteiro, com 24 anos, morador á rua Clarimundo de Melo n.º 105.

O agressor foi preso e autuado na delegacia do 23.º Distrito Policial.

Altino José Dias Filho, operario, residente á av. Suburbana n.º 6.318, foi ontem agredido a socos por um desconhecido.

DESASTRE

O onibus, chapa 8-04-37, da Viação Federal, dirigido pelo motorista Pedro Ribeiro dos Santos, quando trafegava pela praça Marechal Floriano, chocou-se com um bonde, linha Ipanema, guiado pelo motorneiro regulamento 9.453, Nelson Placido Pimentel.

Do choque, resultou sairem feridos Jaime Ferreira da Cunha, brasileiro, branco, com 32 anos, residente á rua Comendador Bastos n.º 302 e Sebastião Ernesto de Sousa, brasileiro, pardo, solteiro, morador á estrada do Gambá, 504.

As vitimas foram socorridas no Posto Central de Assistencia e os condutores dos veiculos, autuados na delegacia do 5.º Distrito Policial.

FURTOS E ROUBOS

O sr. Leovegildo Mendes, morador á rua Miguel Couto, 121-sobrado, queixou-se, ao comissario Coutinho, de serviço na delegacia do 8.º Distrito Policial, de que fora furtado de sua residencia, em varios ternos e objetos no valor de Cr$ 3.020,00.

INCENDIO

Em frente ao predio n.º 1.186, da rua Goiaz, incendiou-se ontem, em consequencia da explosão do motor, o auto-caminhão chapa 6-66-94, de transporte de carne verde.

Correu para o local um socorro de bombeiros, que nada poude fazer, visto, quando chegou, já terem as chamas devorado o veiculo.

"VENTANISTA" PRESO

Detetives da sub-seção de Vigilancia de Botafogo, conseguiram prender o perigoso "Ventanista", José da Silva, preto, com 22 anos, sem residencia.

Especializando-se em roubar residencias, cujos moradores costumam deixar janelas abertas, "Zé-crioulo", visitou as seguintes residencias á avenida Epitacio Pessoa ns. 2.268 e 314, á rua Barata Ribeiro 379, á rua Siqueira Campos n.º n.º 565, á rua Santa Clara n.º 247 á avenida Atlantica n.º 248.

ACIDENTE

Vitimas de estilhaços de uma bomba que explodiu no cruzamento das ruas Francisco Eugenio e General Canabarro, foram socorridos no Posto Central de Assistencia, retirando-se em seguida: Milton Ludogeri, com 16 anos, morador á rua Hilario Ribeiro n.º 12, que recebeu feridas contusas nas pernas e Mauricio Nayaenes, de 23 anos, solteiro, residente á rua Hilario Ribeiro n.º 32, casa 12-A, que tambem recebeu ferida contusa na perna esquerda.

MORDIDO POR CÃO

O sr. Zeferino Menezes de Vasconcelos, residente á av. Pasteur n.º 206, apartamento 16, comunicou ao comissario de serviço na delegacia do 3.º Distrito Policial, de que o seu filho Cristovão, com 6 anos de idade, fora mordido por um cão, na rua General Severiano, pertencente aos moradores do predio n.º 70, da referida rua.

Praticante de cabo eleitoral

GUARDA-CIVIL NUMA FABRICA DE MOVEIS

A comissão de operarios da Fábrica Drago faz declarações sobre o processo de alistamento do P. S. D.

Esteve ontem em nossa redação um grupo de operarios da firma Drago & Galbo Ltda., fábrica de moveis á rua Moncorvo Filho, 51-A, que nos denunciaram mais um caso de tentativa de aliciamento eleitoral compulsorio levado a efeito por prepostos do Partido Social Democratico, entre os operarios que ali trabalham.

Relataram-nos o seguinte, os componentes do grupo de operarios da firma Drago & Galbo Ltda., cujos nomes citamos no fim desta nota:

Ha cerca de um mês, apresentou-se naquele estabelecimento o guarda-civil, de n. 346, que, depois de entender-se com o chefe da firma, começou a distribuir entre os trabalhadores, a fim de serem por eles assinadas, fichas com os seguintes dizeres:

Partido Social Democratico — Diretoria do... Autorizo a minha inscrição no Partido Social Democratico (Assinatura)".

Interpelado sobre a significação do que pedia, declarou o guarda que aquilo não tinha a menor importancia, procurando induzi-los a assinarem as fichas. Em sua maioria, recusaram-se a atender aos seus insistentes pedidos, tendo o cabo eleitoral se retirado, levando apenas umas das fichas assinadas.

São os seguintes os nomes dos operarios que estiveram em nossa redação:

Alair Nunes, Alberto Alves, João Sarandi, José Neuman, Nilson Vieira, Eduardo Luis Franca, Dermeval Martins, Luis Claro, Orlando Stefan, Luis Del Corno, Gastão de Oliveira Filho, Mamede Azeredo, Isaias Rezende, Mario Dall'Arno, Jaime de Almeida, Diamantino Neves da Silva, João Leal, Paulo de Oliveira Neri de Almeida, Gabriel Augusto Nogueira, e João Vieira Vinha.

CASAMENTOS
Telefone 43-4657
CERTIDÕES DE CASAMENTOS
Certificado Militar, Carteira de Identidade, Registo de diplomas, folhas corridas e outros quaisquer documentos. Tratar — B. BRITO — Avenida Marechal Floriano, 219, sobrado (próximo á Light).

OMEGA
— PRIMEIRO EM PRECISÃO!
Comprovado oficialmente pelo Observatório de Teddington!
Se não o encontrar agora, vale a pena esperar!

MUDANÇAS?
GUARDA MOVEIS
COPACABANA
dir. ex-aux. de Leandro Martins
47-3232 — 47-0097

BARBANTES E CORDAS EM GERAL
LUIZ SIQUEIRA JUNIOR & CIA.
RUA DO COSTA, 86-B — TEL. 43-7874

PINTURA

O SUCESSO DE CAMPÃO

Antonio Bento

O pintor paulista José Marques Campão é pouco conhecido aqui, onde expôs pela ultima vez há dez anos, no "hall" do antigo Teatro Trianon. Ante-ontem, a "Galeria Le breton" inaugurou uma exposição de 45 quadros do artista, obtendo desde logo um excelente êxito comercial.

Mais de dez trabalhos foram logo vendidos, antes de oficializada a inauguração, o que constituiu um sucesso animador. Não voltamos ontem á exposição. Mas, pelas informações que colhemos na tarde da estréia, parece que a venda iria continuar auspiciosamente, havendo dois e três candidatos disputando o mesmo quadro. Registamos aqui o fato como um sintoma da época. E tambem como um sintoma do gosto do nosso publico, que ainda continua hostil aos modernos.

Campão estudou varios anos seguidos na França, onde realizou diversas exposições. Obteve, em 1912, mediante concurso, um lugar na Escola de Belas Artes de Paris, fazendo na mesma cursos completos. Enfim, praticamente aprendeu a pintar na capital francesa, dedicando-se ao oleo, ao pastel e á aquarela. É um pintor agradavel ao grande publico, pois ficou fiel ao naturalismo. Seu colorido sobrio denota tambem o seu apego ao bom-tom paulista, inimigo das cores vivas e dos tons quentes. Além disso, Campão sabe desenhar com segurança, conforme se pode verificar em seus grupos de pescadores ou tropeiros ou pela saborosa revoada de gaivotas, num de seus quadros da praia de São Sebastião. Contudo, de seus quadros, o que mais nos agradou foi a pequena composição n. 22, um simples "picnic" de duas mulheres e um homem sentados na relva dum parque, á boa maneira dos impressionistas. O quadro nada tem de extraordinario, mas revela em Campão um pintor que conhece o seu oficio. É digna de nota a gradação dos verdes, habilmente pincelados.

O "Nu", n. 24, é desses quadros de que todos gostam, á primeira vista, em face do virtuosismo demonstrado pelo pintor. Os efeitos de luz conseguidos nesse pastel são agradaveis, mas logo se tornam fatigantes pela superficialidade. O artista não tem positivamente necessidade de recorrer a esses processos de sedução para mostrar suas habilidades, que são incontestaveis.

Nesta fotografia vemos a senhorinha Gilda Galliez e o senhor Ramiro Tostes. (Foto "Sombra")

Vocês, amigos franceses

Jacinto de Thormes

Ontem, o embaixador da França e a baronesa d'Astier abriram os salões da Embaixada para uma recepção em honra aos artistas e musicos franceses que estão em missão de confraternização cultural no nosso país. Esse foi o momento culminante dessa representação francesa que nesta temporada é sem duvida a atração maxima. Um senhor francês, velho amigo meu, esteve justamente dizendo que os cariocas recebem de braços abertos a todos, e muito naturalmente, os franceses, com um certo carinho que vem de longe. E entre outras coisas simpaticas, ele disse, em voz baixa, como falando do segredo, "...você compreende que no fundo nós viemos tambem para aprender alguma coisa com vocês, veja só o outro dia nesse cocktail do senhor e senhora Carlos Guinle, ouvi e senti que Gisele Casadesus, Jacqueline Delubac, Claude Nollier e Madeleine Robinson estavam verdadeiramente encantadas com os brasileiros. Ha para nós alguma coisa de novo em vocês e isso apesar de todo esforço e do bom francês que vocês falam".

O que sei é que nós nos entendemos bem com o que é francês. Esse cocktail do casal Carlos Guinle por exemplo foi verdadeiramente alguma coisa de muito simpatico. Lá estavam o embaixador de França e a baronesa d'Astier, a senhora Fontes, o senhor e a senhora Otavio Guinle, a senhora Baby Cerquinho, o senhor e a senhora Walter Moreira Sales, a senhora Rodolfo Josseti, a senhora Alberto de Faria Filho, e muitas outras figuras sociais que se divertiam com o fino espirito das atrizes e dos senhores Jean Marchat e Jean Claírgois, tambem da Companhia Francesa.

E agora, após essas duas recepções, uma na Embaixada Francesa e outra na casa dos Guinle, teremos novos programas para nossos amigos da França, que vieram para "reavivar com seu teatro quelas temporadas de antes da "debacle"".

SOCIAIS

Um grupo de pessoas dispostas a passar um bom week-end, está combinando grandes programas para Petropolis e Quitandinha.

— A senhora Silveira Alencar embarcará brevemente para os Estados Unidos.

O "Hot Club do Brasil oferecerá um cock-tail á imprensa.

— A senhorinha Maluk de Ouro Preto escreveu uns poemas que segundo dizem, vão fazer furor.

ANIVERSARIOS

Fazem anos hoje:

SENHORES: — José Joaquim de Azevedo Junior; Paulino José Simplicio, Alvaro Palmeira; Hildebrando Sarmento; José Marinho dos Santos e Frederico Augusto Rondon.

— Sr. Clovis Barbosa.

SENHORAS: — Ernestina Vieira; Gomes da Silva; Olga Gaspar Antunes e Silvino de Matos.

— Senhorinha Marta Vergueiro Silverio.

— Fez anos ontem, o sr. Vitor Pio.

CASAMENTOS

Realizar-se-á, amanhã, ás 10,30 horas na igreja do Santissima Trindade, á rua Senador Vergueiro, o casamento da senhorinha Glacir Correia Pinto, filha do sr. Antonio Correia Pinto e senhora, com o sr. Paulo Demoro.

COMEMORACÕES

A Brazilia Turistica e Comercial S. A., comemorando o oitavo aniversario de sua fundação, oferecerá, no proximo dia 28, ás 13 horas no Clube Ginastico Português, um almoço aos seus colaboradores e amigos.

CINEMA NA A. B. I.

Realiza-se hoje ás 17,30 horas, na A. B. I., sessão de cinema. O ingresso será feito com a exibição da carteira social.

BENEFICENCIAS

COMITE' BRITANICO DE SOCORRO A'S VITIMAS DA GUERRA — Realizar-se-á hoje, no Clube Paissandu', sob os auspicios do Comitê Britanico de Socorro ás Vitimas da Guerra", e com a autorização da Cruz Vermelha Brasileira, um chá-bridge-cocktail cujo produto reverterá em beneficio do "Fundo do Marinheiro Rei Jorge V".

DIPLOMATICAS

Regressou a esta capital, pelo "clipper" da Panair, procedente de Miami o sr. Vinton Chapin, primeiro secretario da Embaixada dos Estados Unidos junto ao governo brasileiro.

FESTAS

O CLUBE GINASTICO PORTUGUÊS oferecerá amanhã um jantar dansante, das 19,30 ás 21,30 horas.

VIAJANTES

Seguirá viagem amanhã, para os Estados Unidos, pelo "clipper" da Panair, o capitão de mar e guerra, Ramon Mastino, ministro das Obras Publicas do Paraguai.

— O ministro da Agricultura do Urugual sr. Julian Murguia, chegou ao Rio, pelo avião da Panair, e seguirá amanhã para Caracas, para a III Conferencia Interamericana de Agricultura.

EM AÇÃO DE GRAÇAS

Os amigos do comendador Abilio Lisboa, mandarão celebrar missa em ação de graças pelo seu aniversario natalicio, amanhã, ás 10,30 horas, na igreja de Nossa Senhora do Carmo.

ENTERROS

Foram sepultados ontem:

No cemiterio de São João Batista ás 16 horas a sra. Joaquina Sabola de Albuquerque e Silva e ás 17 horas, o sr. Lucien A. Deshais.

MISSAS

Serão celebradas hoje:

— Na igreja de Santana, em Barra do Pirai ás 8 horas, do sr. Percio Dias Gomes.

— A's 9,30 horas, na igreja de São Francisco de Paula, do sr. Manuel Dias Rellemberg.

Será rezada, no proximo domingo, 22 do corrente ás 11 horas na igreja de Santo Antonio dos Pobres da sra. Alzira Maria Rodrigues.

★ CINEMAS ★

"CONSPIRADORES"

Paul Henreid e Hedy Lamarr em "Conspiradores"

"Conspiradores" (The Conspirators) o filme da Warner Bros dirigido por Jean Negulesco, com Hedy Lamarr, Paul Henreid, Sydney Greenstreet, Peter Lorre e Victor Francen e que será estreado hoje nos cinemas Roxy, São Luiz, Vitoria, Carioca e Icaraí.

A VOLTA DE "ADEUS, MR. CHIPS"

"Good-bie, Mr. Chips", ou "Adeus, Mr. Chips", pertence já a categoria dos grandes filmes, dos filmes imortais que a Historia do Cinema sempre lembrará. O inesquecivel romance vivido por Roberto Donat e Greer Garson voltará já amanhã estrá na tela do Metro-Copacabana.

"E O AMOR VOLTOU"

Quinta-feira os cinemas Rian, São Luiz, Vitoria, Americ, e Icaraí estrearão uma deliciosa comedia romantica interpretada por Charles Coburn, Charles Boyer e Irene Dunne, secundados por um elenco formidavel. Intitula-se a comedia "E o Amor Voltou" e foi dirigida pelo mesmo diretor de "A' Noite Sonhamos", Charles Vidor.

"O PRISIONEIRO DE ZENDA"

Proximamente Selznick e John Cronwell, o produtor e o diretor de "Desde que partiste" apresentarão nos cinemas Odeon e Roxy a sensacional pelicula de aventuras "O Prisioneiro de Zenda" estrelada por Ronald Colman, Madeleine Carroll, Douglas Fairbanks Jr., David Niven, Raymond Massey e muitos outros. "O Prisioneiro de Zenda" é distribuido no Brasil pela Art-Filmes.

"A ESTIRPE DO DRAGÃO"

O filme do Metro Passeio, o filme que tomará o lugar de "A Estirpe de Dragão", o atual grande sucesso de Katharine Hepburn, Walter Huston e Turhan Bey, será um farsa, uma farsa espectacular cheia dos espalhafatos e das piadas irresistiveis de Abbott & Costello, "Perdidos num Harém".

"AS CHAVES DO REINO"

A 20th Century Fox reunira em "As Chaves do Reino", sua magnifica versão do famoso romance de A. I. Cronin, que, muito breve será a sensacional estréia do Palacio, um notavel grupo de atores caracteristicos, cujo passado artistico é uma continua sucessão de triunfos memoraveis.

"ATÉ A' VISTA, QUERIDA!"

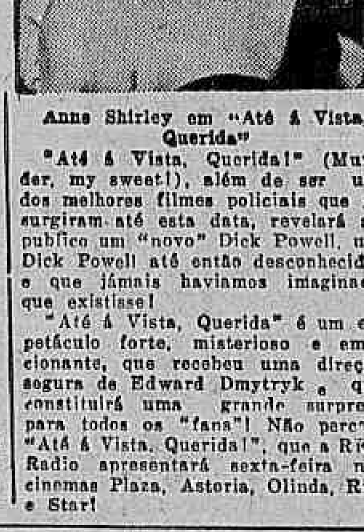

Anne Shirley em "Até á Vista, Querida"

"Até á Vista, Querida!" (Murder, my sweet!), além de ser um dos melhores filmes policiais que já surgiram até esta data, revelará ao publico um "novo" Dick Powell, um Dick Powell até então desconhecido, e que jámais haviamos imaginado que existisse!

"Até á Vista, Querida" é um espetáculo forte, misterioso e emocionante, que recebeu uma direção segura de Edward Dmytryk, e que constituirá uma grande surpresa para todos os "fans"! Não percam "Até á Vista, Querida!", que a RKO Radio apresentará sexta-feira nos cinemas Plaza, Astoria, Olinda, Ritz e Star!

★ TEATRO ★

O DIA DE BIBI

A Companhia Bibi Ferreira faz hoje um ano que estreou. E' a caçula da familia teatral; mas uma caçula que vale mais que muito mrmanjo que anda por aí há varios anos. O elenco da talentosa filha do comendador já nasceu vitorioso. O publico daqui e de São Paulo nunca deixou de prestigiar a sua iniciativa desde o seu primeiro dia de trabalho.

Sabendo cercar-se de elementos de real valor no teatro e lançando varios outros que logo venceram, Bibi foi subindo rapidamente e se alinhou entre os legitimos e raros valores que possuimos. Agora tambem é autora e o publico consagra-a nessa nova modalidade de sua inteligencia construtiva e moderna. Todas as homenagens que ela hoje vai receber no Phenix, são justas e a elas nos associamos gostosamente, sinceramente. — J. L.

A MENTIRA TEATRAL

A Prefeitura vai acabar com todos os impostos que pesam sobre o teatro.

VOCÊ SABIA

que a atriz Nena Napoli é paulista?

COISAS QUE INCOMODAM

O futuro elenco do Rival.

O FILME DE HOJE

PATHE' — "Viajando rumo ao perigo" — Iracema Correia.

O CARTAZ DE HOJE

MUNICIPAL — "Misanthrope" — ás 21 horas.

GINASTICO — "Chuva", comédia, ás 21 horas.

SERRADOR — "Estão cantando as cigarras", comédia ás 20 e 22 horas.

PHENIX — "Angelus", comédia ás 20 e 22 horas.

GLORIA — "Zé do Pedal", comédia, ás 20 e 22 horas.

RIVAL — "Mais um drama da vida", comédia, ás 20 e 22 horas.

JOÃO CAETANO — "Batuque no beco", revista, ás 20 e 22 horas.

FRAQUEZA CEREBRAL?
DISPEPSIA NERVOSA?
FALTA DE MEMORIA?
PERDA DE APETITE?
NEUROBIOL
O TONICO DO CEREBRO!
A venda em todo o Brasil

Concertos

MONIGUE DE LA BRUCHOLLEDLE, pianista, amanhã, ás 21 horas, T. Municipal (Cultura Artistica).

FIRKUSNY, pianista, no T. MUNICIPAL, 21 do corrente, ás 21 horas.

KLEIBER, com a Orquestra T. Municipal, sexta-feira, ás 21 horas e domingo em vesperal, (Festival Vagner).

JOANA E LOUISE LESCHIN (dois pianos) segunda-feira, 23 do corrente, ás 21 horas, T. Municipal (Cultura Artistica).

HILDE SINNEK, cantora, 23 do corrente, ás 21 horas, na A. B. I.

ALICE RIBEIRO, soprano, 27 do corrente, ás 21 horas, T. Municipal (Cultura Artistica).

SOCIEDADE B. DE M. DE CAMERA, 31 do corrente, ás 21 horas, na A. B. I.

SILÓRISHA LAMOUNIER e WERNER GRIESSMANS, canto e piano, 31 do corrente, ás 21 horas, na Escola N. de Musica.

RECREIO — "Bonde da Laite", revista, ás 20 e 22 horas.

O COMENTARIO DA NOITE

— Alda Garrido está anunciando "Sua Excelencia", no Rival — informava ontem o Gastão Pereira da Silva a varios amigos.

— Será que vai haver outro "queremos", na Cinelandia? — comentou o Jaime Costa.

Reuniões

O INSTITUTO DE COLONIZAÇÃO NACIONAL — Reunir-se-á, hoje, na séde do Clube Militar, em sessão do Gremio Geografico Central, em homenagem aos Conselhos Nacionais de Geografia e Estatistica.

A SOCIEDADE NATURALISTA DO BRASIL — Realizará hoje, ás 20 horas, em sua séde provisoria, uma reunião para organização de suas atividades.

O CLUBE DE ENGENHARIA — Reunir-se-á hoje, ás 17,30 horas, para tratar de interesses gerais.

Curso de medicina pratica e preventiva

Será iniciada no proximo dia 20 pela sra. Beatriz Berle, o prosseguimento da série de conferencias sobre medicina pratica e preventiva para médicos e academicos.

A 1ª conferencia a realizar-se pelo professor Lopes Fontes se intitulará: "Diagnostico Clinico das Doenças parasitosas intestinais".

SABONETE
Vale Quanto Pesa
O SABONETE DAS FAMILIAS
A venda em todo o Brasil

★ CARTAZ DO DIA ★

CINELANDIA

CAPITOLIO (Passatempo) — "Os Nossos Aliados Russos" Atualidades Francesas e Britanicas (com exclusividade) Sessões á partir das 10 horas.

CINEAC O. K. — "A Queda de Berlim" — "Concertos e Desconcertos" — "Contas de Casamento".

IMPERIO — "Santã" (ou Destino de uma Pecadora) (distribuição United).

METRO PASSEIO — "A Estirpe do Dragão" com Katharine Hepburn. Horario: 1|2 dia — 3 — 6 e 9 horas.

ODEON — "Cortiço" (Filme Nacional).

PALACIO — "A' Noite Sonhamos" com Merle Oberon e Paul Muni.

PAHE' — "Viajando Rumo ao Perigo" e "O Misterio Nordico". Horario: 2 — 4,30 — 7 e 9,30 horas.

PLAZA — "Por Quem Os os Dobram" com Gary Cooper e Ingrid Brgman. Horario: 1.15 — 4 — 6.45 e 9.30 horas.

REX — "Camisa de Onze Varas", com Budd Costello.

VITORIA — "Climax" com Suzana Foster".

CENTRO

CINEMA TRIANON — "A Tomada de Berlim" — "Fanfarras Alemãs" — "Cidade do Futuro".

COLONIAL — "Quando a Neve Tornar a Cair".

D. PEDRO — "O Estranho Caso do Dr. Kildare" e "A Quadrilha do Arizona".

ELDORADO — "A Espiã da Argelia".

FLORIANO — "Dois no Céu".

IDEAL — "Por Enquanto Querida".

IRIS — "Morreremos ao Amanhecer" e "Tirania Sertaneja".

LAPA — "Tampico" e "A Jogadora".

MEM DE SA' — "Quero Você Morena" e "Herança de Odio".

METROPOLE — "Missão em Moscou".

PARISIENSE — "Você já foi á Baía?" com o Pato Donald e Aurora Miranda. Desenho colorido de Walt Disney.

POPULAR — "O Comboio para Leste".

PRIMOR — "Por Quem os Sinos Dobram" com Gary Cooper e Ingrid Bergman. Horario: 1.15 — 4 — 6.45 e 9.30 horas.

REPUBLICA — "Por Quem os Sinos Dobram" com Gary Cooper e Ingrid Bergman. Horario: 1.15 — 4 — 6.45 e 9.30 horas.

S. JOSE' — "Lobos da Serra".

COPACABANA

AMERICANO — "Morreremos ao Amanhecer" e "O Seis de Paus".

ASTORIA — "Por Quem os Sinos Dobram" com Gary Cooper e Ingrid Bergman. Horario: 1.15 — 4 — 6.45 e 9.30 horas.

IPANEMA — Cortiço (Filme Nacional).

METRO COPACABANA — "O Fantasma de Canterville" com Charles Laughton.

PIRAJA' "Climax".

RITZ — "Por Quem os Sinos Dobram" com Gary Cooper e Ingrid Bergman. Horario: 1.15 — 4 — 6.45 e 9.30 horas.

RIAN — "Climax", com Suzana Foster.

ROXI — "A Praga da Mumia" e "Monopolizando o Amor".

BAIRROS

SÃO LUIZ — "Climax" com Suzana Foster.

CARIOCA — "Climax", com Suzana Foster.

AMERICA — "Cortiço" (Filme Nacional).

METRO TIJUCA — "O Fantasma de Canterville" com Charles Laughton".

OLINDA — "Por Quem os Sinos Dobram" com Gary Cooper e Ingrid Bergman. Horario: 1.15 — 4 — 6.45 e 9.30 horas.

STAR — "Por Quem os Sinos Dobram" com Gary Cooper e Ingrid Bergman. Horario: 1.15 — 4 — 6.45 e 9.30 horas.

HADDOCK LOBO — "Quando a Neve Tornar á Cair".

BANDEIRA — "E as Chuvas Chegaram".

EDISON" — "Jane Eyre.

GRAJAU' — "A Severa".

GUANABARA — "A Garra Escarlate" e "O Seis de Paus".

S. CRISTOVAO — "Alma Cigana".

POLITEAMA — "O Conde de Monte Cristo".

JOVIAL — "Os Crimes do Dr. Vernon" e "Asas da Vitoria.

TIJUCA — "Inferno" e "Singrando os Mares".

VELO — "Os Crimes do Dr. Vernon" e "A Estrada da Vitoria".

VILA ISABEL — "Os Filhos do Destino" e "Os Anjos Abafam a Banca".

APOLO — "A Garra Escarlate" e "A Pequena do Cabaré".

MARACANÃ — "A Sereia das Selvas" e "A Estrada da Vitoria".

CATUMBI — "Os Carrascos Tambem Morrem" e "Justiça Errante".

GUARANI — "O Dilema de um Medico" e "Sinfonia da Saudade".

RIO BRANCO — "Na Noite do Passado e "A Cantina dos Vaqueiros.

(CENTRAL)

TODOS OS SANTOS — "Revolta" e "Aventura á Meia Noite".

MASCOTE — "Quando a Neve Tornar a Cair".

MEIER — "Consciencias Mortas" e "O Mineiro Misterioso".

ALFA — "Orgia Musical" e "Espionagem de Guerra.

COLISEU — Sublime Alvorada" e "Sherlock do Ar".

PARAÍ DOS — "O Encontro com o Perigo" e "O Caminho Fatal".

BEIJA FLOR — "A Perola" e "O Terror da Zona".

QUINTINO — "Quero Você Morena" e "O Seis de Paus".

PIEDADE — "Cuidado com a Mamãe".

MODERNO — "O Morro dos Ventos Uivantes".

MODELO — "Arsene Lupin" e "A Eterna Solteirona".

MADUREIRA — "Jornadas Heroicas.

(LEOPOLDINA)

SANTA HELENA — "A Estrela do Norte".

ROSARIO — "A Sultana da Sorte".

RAMOS — "O Encontro com o Perigo" e "A Tragedia da França".

PARAISO — "Entre dois Caminhos" e "Cidade sem Homens".

ORIENTE — "Sublime Alvorada" e "O Ultimo Cavaleiro".

PENHA — "Dedos Diabolicos" e "Espoliadores.

SANTA CECILIA — "Fuga" e "Vaqueiro Intrepido".

ILHA DO GOVERNADOR

ITAMAR — "Aventuras de Jimmy Valentine" e "O Cow Boy de Wall Street".

MENU DO DIA

Por Saint Ange

ALMOÇO

Repolho em salada.

* * *

Picadinho com quiabos.
Angu' simples

* * *

Filet de robalo.
Puré de batatas.

* * *

Geléia de Damasco.
Charlote de maçãs. (1).

* * *

(1) CHARLOTE DE MAÇÃS — Escolha maçãs reinetas, descasque, corte em quartos e tira as pevides. Em seguida leve ao fogo uma panela com manteiga, açucar e canela em pó, até que fiquem em marmelada. Corte então as fatias finas de miolo de pão duro, frite-as em manteiga, polvilhe de açucar e guarneça com elas uma forma, arrume em cima uma camada de marmelada de maçãs, cubra essa camada com um doce ou geléia qualquer ponha outra camada da marmelada de maçãs, outra de doces e assim até terminar a marmelada de maçãs. Cubra finalmente tudo com o resto das fatias de miolo fritos e leve a forma ao forno não muito quente. Quando o pão estiver com boa cor vire a charlote sobre um prato e sirva quente.

* * *

JANTAR:

Sopa de tomates (2)
Pudim de peixe.
Chuchu' com uvas.

* * *

Pombo com petits-pois.

* * *

Bolinhos de batatas.
Tomates fritos.

* * *

Bananas com capotes (3).

* * *

(2) SOPA DE TOMATES: — Faça um caldo comum juntando 1|2 quilo de tomates bem maduros. Em seguida passe na peneira e ligue com 2 colheres de fubá de arroz, 1 colher de manteiga e 1 de açucar, 1 chicara de leite, tempere de sal e sirva com pedacinhos de pão torrado, num pratinho á parte.

* * *

(3) BANANAS COM CAPOTES: — Tome 400 grs. de farinha 60 grs. de açucar, 60 grs. de manteiga, 2 ovos, 1 gema, 1 pitada de sal, 1 colher de rhum ou cognac ou de aguardente. Com esses ingredientes faça uma massa e deixe repousar hora. Estenda, fina; corte retangulos, embrulhe bananas descascadas, não muito grandes, passadas em açucar, firme as pontas e leve a fritar em gordura quente. Sirva morna, polvilhada com açucar e canela.

Diario Astrológico

HOJE, 18 — As viagens e os negocios da terras, casas e construções, serão bem sucedidos.

ACONTECERA' HOJE AO LEITOR:

Seguem-se as possibilidades felizes ou não de hoje, com horas e numeros razoaveis para todos os leitores nascidos em qualsquer dia mês ano, dos periodos abaixo:

PARA OS NASCIDOS:

ENTRE 22 DE DEZEMBRO E 20 DE JANEIRO — Dia improprio para iniciar negocios novos e manhã perigosa para intervenções cirurgicas. 10, 11 e 12; 28, 29 e 20. (hs. e ns.)

ENTRE 21 DE JANEIRO E 18 DE FEVEREIRO: — Tibiezas, desgostos e abalos morais. 7, 8 e 9; 34, 35 e 36. (hs. e ns.)

ENTRE 19 DE FEVEREIRO E 20 DE MARÇO: — Ma há de aborrecimentos e contrariedades domesticas. 5, 6 e 7; 33, 36 e 63. (hs. e ns.)

ENTRE 21 DE MARÇO E 20 DE ABRIL: — Disposição aventureira, egoismo, despropositado. 7, 8 e 13; 31, 62 e 76. (hs. e ns.)

ENTRE 21 DE ABRIL E 20 DE MAIO — Insucessos sentimentais. Evite o sexo oposto, porque os aspectos são contrarios, com brigas e escandalos. 8, 13 e 17; 21, 31 e 71 (hs. e ns.)

ENTRE 21 DE MAIO E 20 DE JUNHO — Sem grandes assuntos. 20, 21 e 22; 29, 30 e 31. (hs. e ns.)

ENTRE 21 DE JUNHO E 22 DE JULHO — Favores do outro sexo e chance em todas as empresas. 2, 11 e 12; 20, 29 e 48. (h[illegible]

ENTRE 23 DE JULHO E 23 DE AGOSTO: — Conquistas [illegible] e noticias desagradaveis relativas á negocios. 12, 13 e 14; 22, 23 e 24. (hs. e ns.)

ENTRE 24 DE AGOSTO E 22 DE SETEMBRO: — [illegible] brida e genio violento. 17, 18 e 19; 26, 27 e 28. (hs. e ns.)

ENTRE 23 DE SETEMBRO E 22 DE OUTUBRO — Tendencias destrutivas e graves fatalidades. 6, 8 e 10; 33, 53 e 61. (hs. e ns.)

ENTRE 23 DE OUTUBRO E 22 DE NOVEMBRO: — A manhã será de máus presagios, a tarde será de melhores augurios. 1[illegible] e 18; 79, 80 e 90. (hs. e ns.)

ENTRE 23 DE NOVEMBRO E 21 DE DEZEMBRO — [illegible] desejos insatisfeitos, hipocondria e negocios mal encaminhados. 11, 12 e 19; 65, 75 e 82. (hs. e ns.)

TEATRO JOÃO CAETANO

HOJE : Sessões ás 19,45 e 21,45 horas : HOJE
RETUMBANTE SUCESSO DA SENSACIONAL REVISTA de
ARY BARROSO

BATUQUE NO BECO

COM A FULGURANTE ESTRELA DAS FAMILIAS

MARY LINCOLN

ERCILIA COSTA — COLÉ

SILVA FILHO — APOLO — SOSOFF

ATRAÇÕES

BALLET NEGRO — ZÉ MANEL

Musica fina ! Politica ! Musica popular !
AMANHA : VESPERAL A PREÇOS REDUZIDOS, ás 16 HS.

O QUE DISSE..........
A "CORREIO DA MANHA"
Ha no trabalho do sr. Ary Barroso um quadro "Festa na côrte" e cujo final está perfeitamente nas cordas do autor e no seu genero. Confessamos que é um profundo conhecedor do ambiente.

Homenagem á Espanha Livre

No auditorio da A. B. I., realiza-se, hoje, ás 20.30 horas, uma sessão em homenagem ao povo espanhol, por motivo do 9º aniversario da agressão nazi-fascista de Franco contra a Republica Espanhola.

Essa solenidade será promovida pela Associação Brasileira dos Amigos do Povo Espanhol, devendo ser aberta pelo presidente sr. Luiz Hildebrando de B. Horta Barbosa.

O programa é o seguinte:

a) — Execução do Hino Republicano Espanhol (Hino del Riego).

b) — Apresentação do senador Zavala Muniz, presidente de honra da solenidade.

c) — Saudação á Espanha Republicana, pelo sr. José Lins do Rego.

d) — Homenagem á Mulher Espanhola pela sra. Lucia Miguel Pereira.

e) — Apresentação dos veteranos da Guerra Espanhola, pelos srs. major Costa Leite e Manuel Perez.

f) — Homenagem á Força Expedicionaria Brasileira pelo sr. Anibal Machado.

g) — Hino Nacional.

h) — Encerramento pelo sr. presidente.

Para essa solenidade estão convidadas todas as organizações democratica e amigos do povo espanhol.

Convocação de alunos no C. P. O. R.

O comandante do C. P. O. R. convocou todos os alunos do Primeiro ano da Arma de Infantaria, a comparecerem á aquele Centro, hoje, dia 18, ás 11 horas da manhã.

Construções navais no Oeste brasileiro

O almirante Flavio de Menezes, comandante da base naval de Ladario, comunicou ao ministro da Marinha que na carreira do arsenal naquela base foi batida a quilha do rebocador fluvial "Antonio João".

Este fato veio evidenciar que foram reiniciadas as construções navais no oeste brasileiro.

O Maior Hotel da América do Sul

que será construido pela
SOCIEDADE
ANONIMA MARTINELLI

A Construção que será feita no mesmo local do "PALACE HOTEL", está orçada em mais de cem milhões de Cruzeiros

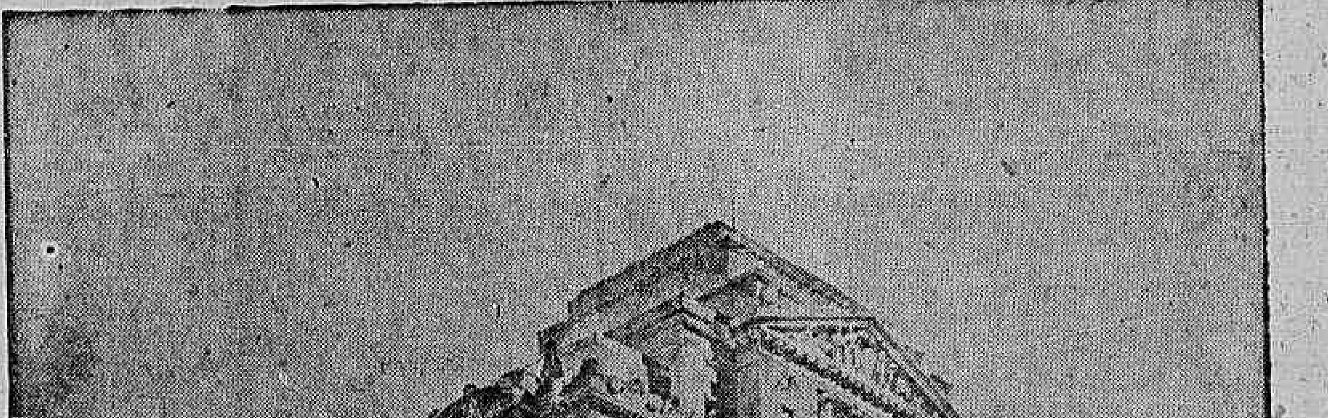

FACHADA DO EDIFICIO A SER CONSTRUIDO — A entrada principal do hotel será pela Avenida Rio Branco; haverá outra entrada pela Avenida Almirante Barroso, servindo tambem para o Teatro. Uma galeria larga bem arejada e iluminada, ligará entre si, as fachadas da Avenida Rio Branco e da rua México, dando acesso facil aos elevadores. O hotel terá 850 quartos e multiplos apartamentos. O teatro possuirá cerca de 1.000 localidades. Será o maior edificio da América do Sul.

Como se vê, trata-se realmente de uma construção suntuosa, de amplitude incomparavel com qualquer outro Hotel existente na Capital Federal e que será construido sem qualquer temor, embora os atuais Diretores da Cia. Hoteis Palace tenham afirmado, no "Diario Oficial" de 24 de março de 1945, tratar-se de "fantasias" os projetos e construções sob a responsabilidade da SOCIEDADE ANONIMA MARTINELLI.

Esta construção será iniciada logo que a Prefeitura o permitir, sem levar em conta a ação judicial ignominiosamente promovida pelos srs. Otavio Guinle, Barão de Saavedra e outros, que impugnaram o contrato de compra-venda, formalmente assinado, E RECEBIDA A IMPORTANCIA RELATIVA!

Conferências

SR. ANDRADE MURICI — No Auditorio do M. da Educação, dia 23, ás 17.30 horas, sobre "O poeta B. Lopes".

SR. DANTON JOBIM — No auditorio da A. B. I., no dia 26, ás 17 horas, sobre o tema "Rio Branco e a Imprensa do seu tempo".

— SR. MIGUEL RIZZ JR. — Hoje, ás 20.30 horas, na Escola Nacional de Musica, sobre "Proletariado e religião".

— SR. JORGE ZARUR — Amanhã, ás 17 horas, no Instituto Historico e Geografico Brasileiro, sobre "Analise regional".

— PROFESSOR ROGER BASTIDE — No dia 19, ás 17 horas, no Instituto Historico e Geografico Brasileiro (Silogeu), sobre "Historie et Statistique".

— SR. AURELIO A. VALENTE — No dia 24, ás 20.30 horas, na séde do Grupo Espirita Sebastião sobre "As religiões, em vez de harmonia, causam divisão".

Exposições

ASPECTOS DE PARIS, exposição coletiva no Museu Nacional de Belas Artes.

CAMPÃO, até 31 do corrente, na "Galeria Lebreton".

OZERE, na Galegia Askanasy.

GEORGINA DE ALBUQUERQUE, no Palace Hotel.

FRANCE DUPATY, na Galeria Montparnasse.

Missa por alma dos mortos do "Bahia"

BELEM, 17 (A. N.) — O Comando Naval do Norte prestou ontem significativa homenagem aos tripulantes do cruzador "Baía", mortos no cumprimento do dever. Pela manhã, foi celebrada missa solene na Basilica de Nazaré, tendo comparecido altas autoridades civis e militares, representantes consulares de todas as unidades militares e escolares da capital. O Comando Naval esteve representado pelo almirante Teobaldo Pereira.

Concorrerão os alunos dos Escolas Municipais ao concurso sobre a libertação de Paris

Em resolução de ontem, o secretario geral de Educação, autorizado pelo prefeito, resolveu estender ás escolas primarias, escolas técnicas e Instituto de Educação, o concurso de desenhos infantis, organizado pela poetisa Beatryx Reynal, sob o patrocinio da embaixatriz da França. O concurso em apreço, que obedecerá ao tema: "Como vê você Paris libertada", se compreenderá de desenhos ou aquarelas, significando, [illegible] quer, Paris libertada com os seus "boulevards", suas praças seus jardins suas ruas, enfim, tudo o [illegible] de sua paisagem. As condições desse concurso serão publicadas no "Diario Oficial", Seção II, de amanhã.

Bibi Ferreira

HOJE -- Ás 20 e 22 horas
NO TEATRO
PHOENIX
FONE 22-5403
ULTIMOS DIAS DE
ANGELUS
Uma encantadora comedia em tres atos que BIBI FERREIRA escreveu.

SEXTA-FEIRA, 20, ESTRÉIA DE
DELICIOSO VENENO
engraçadissima comédia de Kesselring
BIBI, desejando apresentar a peça sem cortes ou omissões, dará, a partir do dia 20,
SESSÃO UNICA ÁS 20,45 HORAS

AMANHA : VESPERAL A'S 16 HORAS

NOTICIAS DOS ESTADOS

OS AZARES DO INTERVENTOR, INVERTIDOS, DERAM SORTE NO JOGO

Venceu a cobra na luta — Onças atacam rebanhos — Vacilantes as donas de casa santistas — Do Estado, a educação primaria em Goiaz — Trigemeos

7842 TIRANIAS — A "Folha do Norte", de Belém, enumerou em 7.842 os atos de tirania do interventor, cel. Magalhães Barata. O povo, logo pela manhã, acorreu de forma fora do comum, ás bancas de jogo fazendo "fé" no milhar 1842. E, os azares do "pequeno cabo" deram sorte, pois, o numero invertido ,foi contemplado com o 4º premio.

DENTE POR DENTE — Noticias de Custódia, municipio pernambuano, informam que o boiadeiro Antenor Siqueira, quando procurava o gado que havia se embrenhado nas matas, foi inopinadamente enlaçado por uma giboia. Lembrando-se que trazia á cintura uma afiada faca, tentou dela se servir. Entretanto não foi possivel, pois, a faca estava comprimida entre o seu corpo e o tronco do reptil. Mas, aproveitando do unico meio ao seu alcance, aplicou violentas dentadas, conseguindo livrar-se da cobra.

CONTRA A CARESTIA — A Associação Civica Feminina de Santos iniciou energico movimento contra a carestia da vida e os exploradores.

O movimento é orientado por d. Filita Pesgrave do Amaral.

DIZIMANDO REBANHOS — Noticias procedentes do Baixo Amazonas informam que os fazendeiros estão alarmados com a invasão das onças nos rebanhos bovinos. Isso é motivado pela subida das aguas, conforme acontece com os anos quando o gado é levado dos terrenos baixos para terra firme, grandes campos onde a pastagem é fertil, situados cerca de cem kms. do Amazonas, para o norte. As onças atacam de madrugada, levam diariamente varios animais, de preferencia bezerros e mamotes.

CONGESTIONADO AINDA O PORTO — O porto de Santos continua congestionado ainda, causando grandes prejuizos ao comercio.

Cerca de 40 navios estão ancorados, sofrendo demoras na carga e descarga. Segundo opiniões de pessoas insuspeitas, as causas do congestionamento são: falta de pessoal, reduzido a pouco mais de metade do efetivo normal; deficiencia de guindastes, caminhões e material ferroviario.

MOTINS DOS DEMENTES — Cerca de 500 dementes do Manicomio Judiciario de S. Paulo amotinaram-se, pondo fogo no refeitorio e fazendo depredações A policia e os bombeiros dominaram-nos a jato dagua. Não houve vitimas, mas os prejuizos atingem Cr$ 200.000,00.

FINANCIAMENTO DO ALGODÃO — A Associação Comercial da cidade de Pirajuí dirigiu ao secretario da Agricultura de São Paulo um oficio solicitando o financiamento do algodão para os lavradores daquela região, em virtude da agencia local do Banco do Brasil haver se recusado por falta de autorização da referida Secretaria.

AGUA PARA TRES MILHÕES — Está no Conselho Administrativo do Estado de São Paulo, um projeto de remodelação dos serviços de abastecimento dagua da capital paulista, obra orçada em .. .. Cr$ 180.000.000,00. O plano preve o abastecimento de três milhões de pessoas.

AGORA E' DO ESTADO — Em Goiaz, passou ao poder estadual a manutenção e orientação do ensino primario. Os municipios recolherão, mensalmente, aos cofres publicos, no exercicio corrente e nos de 1946, 1947, 1948 e 1949, respectivamente, 11, 12, 13, 14 e 15% de suas rendas, para esse fim de acordo com o Convenio Estadual de Ensino Primario, ratificado em 31 de dezembro de 1943.

TRIGEMEOS — Em Pernambuco, na Fazenda Conceição a 14 do corrente, d. Luiza da Conceição, deu a luz três robustas criancinhas, todas do sexo feminino.

HOSPITAL PARA CRIANÇAS — Por iniciativa da Santa Casa da [illegible] construido nesta cidade o Misericordia de Porto Alegre, está Hospital Santo Antonio, exclusivamente para crianças. O sr. Arquimedes Cavalcanti fez-lhe a doação de um terreno no valor de .. .. Cr$ 100.000,00.

PROBLEMAS POPULARES — Instalou-se, ontem, no "Palacio do Comercio", de Belém, por iniciativa da Comissão de Debates de Problemas Populares, a "mesa redonda" para estudar o problema da energia eletrica daquela capital.

Um acontecimento de grande significação para a população carioca

A reabertura, sabado passado, da Confeitaria e Panificação São Francisco de Paula, situada á rua da Carioca n. 5, loja, constituiu um acontecimento dos mais relevantes nos meios do comercio carioca.

As novas instalações da Confeitaria e Panificação São Frnacisco de Paula, de propriedade da firma Mendes, Oliveira & Cia., são das mais modernas e eficientes, rivalizando-se com os mais luxuosos de nossa capital, estando, por isso mesmo, o referido estabelecimento comercial organizado para atender a quaisquer serviços completos de casamentos, banquetes, batizados, etc., e lanches, doces, bombons, especialidades em deliciosos biscoitos, frutas, liquidos e comestiveis finos.

Dessa maneira nossa capital pode orgulhar-se de possuir uma das mais "chics" casas no genero e situada num local privilegiado, como a rua da Carioca, podendo, desde já, os seus proprietarios considerar-se vitoriosos, pois o publico, certamente, saberá distinguir o conceituado estabelecimento com a sua preferencia.

O cliché acima mostra um flagrante da inauguração da Confeitaria e Panificação São Francisco de Paula.

INSTITUTO DE APOSENTADORIA E PENSÕES DOS INDÚSTRIARIOS

Concursos para auxiliares de datilografos

O INSTITUTO DE APOSENTADORIA E PENSÕES DOS INDUSTRIARIOS, tendo aberto concursos para admissão de pessoal habilitado ao desempenho das funções em epigrafe, chama a atenção dos interessados para o edital publicado no "Diario Oficial" da União de 6-7-945, que se acha afixado no endereço abaixo, salientando as condições a seguir discriminadas:

1 — As carreiras a que se referem os concursos, e as localidades onde terão exercicio os concorrentes classificados, são as seguintes:

a) — carreira de "auxiliar": Maceió, Manaus, Salvador, Santo Amaro, São Félix, Fortaleza, Curitiba, Distrito Federal, Cuiabá, Belo Horizonte, Uberaba, Barbacena, Itajubá, Belém, João Pessoa, Recife, Terezina, Duque de Caxias, Magé, Nova Iguaçu, Natal, Bagé, Carazinho, Caxias do Sul, Santa Cruz do Sul, Livramento, Novo Hamburgo, Santa Maria, São Leopoldo, Blumenau, Mafra, São Paulo, Araraquara, Barretos, Bragança Paulista, Franca, Guaratinguetá Itu, Jacareí, Limeira, Lins, Rio Claro, Santo André, São Carlos, Sorocaba, Tatuí e Aracaju;

b) — carreira de "datilografo": Maceió, Salvador, São Félix, Distrito Federal, Cuiabá, Belo Horizonte, Belém, João Pessoa, Recife, Terezina, Niterói, Porto Alegre, Florianopolis, São Paulo e Aracaju.

2 — Serão admitidos a concurso, seja qual for a carreira, os candidatos de ambos os sexos, que contarem mais de 18 e menos de 30 anos de idade em 18-8-45, data de encerramento das inscrições.

3 — O concurso será iniciado em setembro e compreenderá as seguintes provas:

a) — BASICA, comum ás duas carreiras e de carater eliminatorio, compreendendo as seguintes disciplinas:

I — Português.
II — Aritmética.
III — Corografia do Brasil.

b) ESPECIALISTA:

ba) — para a carreira de Auxiliar — "Redação".

bb) — para a carreira de Datilógrafo — "Prática Datilográfica".

c) — COMPLEMENTAR:

ca) — para a carreira de Auxiliar — "Datilografia".

cb) — para a carreira de Datilógrafo — "Técnica Datilográfica".

4 — Os candidatos habilitados serão nomeados na ordem da classificação obtida na localidade em que tenham pleiteado aproveitamento, e seus vencimentos iniciais serão de setecentos cruzeiros.

5 — Os interessados poderão se inscrever e obter maiores esclarecimentos na sede do Instituto, Avenida Almirante Barroso, 78 — térreo, no periodo de 16-7-45 a 18-8-45, entre 8 e 11 horas, exceto aos sábados, quando esse horario será de 14 ás 17 horas.

Rio de Janeiro, 14 de julho de 1945 — H. T. GUIMARAES BASTOS — Diretor do Departamento de Serviços Gerais.

Onde é, que se come bem ?... — e se bebe melhor ?... é no
Restaurante LOUREIRO
Todos os dias bacalhau assado—Vinhos finos, verdes, cervejas, cognacs, e vinhos diversos
J. S. LOUREIRO
RUA DA CONSTITUIÇÃO, 26
TELEFONE: 2-0331 RIO DE JANEIRO

Doenças Nervosas
DR. NEVES MANTA
RUA SEN. DANTAS, 40
De 15 ás 18 horas

Movimentação de oficiais da Marinha

— Foram desligados do Corpo de Fuzileiros Naval e apresentados ao Comando Naval do Centro, por terem regressado da Ilha da Trindade, os seguintes oficiais: — 1º tenente medico Manuel Mendes Cavalcante Filho e 2º dito comandante dr. Raul Pereira Rangel e capitão tenente Alberto Gurgel Sales, por ter de seguir para o Salvador onde vai servir.

— Assumiu suas novas funções neste Corpo o capitão tenente farmaceutico José Gregorio Pereira.

— Foram dispensados os capitão tenente Leonidas Teles Ribeiro e 1º tenente Salomão Campos, de comandantes da 5ª Cia. e 3ª Cia., respectivamente.

— Para esses comandos foram designados os capitão tenente Deoclicio Bernardo de Souza e 1º tenente Sebastião Alves de Souza; e o capitão tenente Leonidas Teles Ribeiro, para acompanhar o andamento das obras, que estão sendo feitas em quartel, na qualidade de representante do Comando do Corpo.

Aposentados varios servidores municipais

Autorizado pelo prefeito, o secretario geral de Administração baixou portarias aposentando os seguintes extranumerarios: servente Julio Lourenço, fiscal Artur Monteiro, fiscal de vigilancia Joaquim Teixeira Moutinho e trabalhador braçal Antonio Salvador da Silva.

"Castro Alves para Crianças"

UM LIVRO DO JORNALISTA AMERICO PALHA

A vida gloriosa do poeta do "Navio Negreiro" já tem sido estudada e cantada por varios escritores brasileiros. Faltava, porém, um livro que expusesse á juventude da nossa patria os exemplos que deixou o cantor baiano, exemplos notabilíssimos que constituirão sempre um patrimonio moral da historia brasileira.

O jornalista Americo Palha escreveu este livro. O autor põe diante dos olhos das crianças, numa linguagem clara e bonita as fases da vida do poeta em "Castro Alves Para Crianças", realçando a paixão do vate baiano pela liberdade, sua luta a favor dos escravos e seu alto sentimento de solidariedade humana. "Castro Alves Para Crianças" é ilustrado por Renato Lima e tem uma linda capa de Fernando Dias da Silva.

Concedida exoneração ao secretario do Montepio dos Empregados Municipais

Em decreto de ontem, o prefeito resolveu exonerar, a pedido, do cargo de secretario do Montepio dos Empregados Municipais, o oficial administrativo Dioniso Maciel do Nascimento.

Um Bom Conselho
As pessoas Moças ou Idosas que sofrem da sensação de eterno CANSAÇO geralmente provocado por EXCESSO de TRABALHO mental, Perda de Memoria, Irritabilidade sem justa causa, de FRAQUEZA encontram rapido alivio usando
NUTROFOSFAN
poderoso TONICO sem alcool que NUTRE, ESTIMULA, VIGORISA.
DA' SAUDE e BEM ESTAR
— NAS DROGARIAS —

AREAS PARA LOTEAMENTO
VENDE-SE:
Entre tres estações (Anquieta, S. Mateus e Pavuna), em linhas ferreas eletrificadas ou em eletrificação, á Estrada do Rio do Pau, 612, area plana, com luz e agua ao lado, comportando 108 lotes, com cerca de 500 mts para logradouro publico. Preço.... Cr$ 500.000,00 com financiamento de 50 % por 15 anos.
Na Estrada Braz de Pina, 1778, area de 36.000 mts.2, que comporia 69 lotes com a abertura de uma unica rua. Luz e agua ao lado. Muito proxima do bonde, onibus e da estação de Irajá, cuja linha será agora eletrificada. Saida, através da Vila da Penha, para a Variante Rio-Petropolis. Local de extraordinaria valorização. Preço Cr$ 400.000,00, com financiamento de 50 % por 15 anos.
TRATAR COM RUBENS OU LUIZ
RUA ARAUJO PORTO ALEGRE, 64, SALA 316

LIVRE-SE DA TOSSE E DEFENDA OS SEUS BRÔNQUIOS COM
BENZOMEL
Granado

...de regresso ao coração da Pátria!

Os heróis de Monte Castelo e Montese estão de volta! Vieram cobertos de glórias e de cicatrizes de um dos mais ásperos campos de batalha desta guerra. Souberam cumprir com honra, bravura e sacrifício a difícil missão que lhes foi confiada. Muitos repousam, para sempre, nas terras que foram libertar. Reverenciemos pois, nos que estão de volta, a memória dos bravos que tombaram. E recebamos com emoção, com ternura e gratidão, êsses valentes rapazes da F. E. B. que pisam de novo o sôlo pátrio! Tudo o que fizermos por êles ainda será pouco!

HOMENAGEM DA
ANGLO MEXICAN PETROLEUM CO. LTD.
AOS EXPEDICIONÁRIOS BRASILEIROS

Produção, Comercio e Finanças

CAMBIO

O mercado de cambio abriu ontem. em condições estaveis

O Banco do Brasil vendia a libra a Cr$ 78,90 1/16 e o dolar a Cr$ 19,50 e comprava a Cr$ 77,77 15/16 e a Cr$.. 19,30 respectivamente

Assim deixamos o mercado no primeiro fechamento.

Reabriu e fechou inalterado.

O Banco do Brasil afixou ontem para as suas cobranças e de outros bancos cotas e remessas para importação as seguintes taxas:

MERCADO LIVRE

A vista:

Libra	78,90	1/16
Dolar	19,50	
Escudo	0,79	5/16
Franco suiço ..	4,65	
Coroa sueca	4,72	
Peso chileno ..	0,62	13/16
Peso boliviano ..	0,46	7/16
Peso argêntino ..	4,91	3/16
Peso uruguaio ..	11,04	7/8

O Banco do Brasil para comprar as letras de cobertura afixou as seguintes taxas:

A' vista:

Libra	77,77	15/16
Dolar	19,30	
Escudo	0,78	5/16
Peso argentino .	4,78	5/8
Peso uruguaio ..	10,69	1/16
Franco suiço ..	4,48	3/4
Coroa sueca .. .	4,59	7/16
Peso chileno ..	0,59	9/16

MERCADO OFICIAL

Libra	66,49	1/2
Dolar	16,50	
Franco suiço ..	3,84	5/8
Coroa sueca	3,93	3/4
Peso uruguaio ..	9,14	3/16
Escudo	0,67	1/8

CAMBIO LIVRE ESPECIAL

Compra:		
Dolar	19,60	
Libra	77,33	5/8
Venda:		
Libra	78,90	1/16
Dolar	20,00	

OURO FINO

O Banco do Brasil comprava o ouro fino na base de 1.000 por 1.000 ao preço de Cr$ 22,70 por grama.

"O Banco do Brasil venderá aos transformadores devidamente autorizados pela Fiscalização Bancaria, o ouro de que necessitarem a Cr$ 26,50 a grama".

BOLSA DE VALORES

Esteve a Bolsa, ontem, em condições muito movimentadas, mas não se deu grande desenvolvimento nos titulos em evidencia.

As apolices da União continuaram em posição estavel e as Obrigações de Guerra variaveis, com as apolices municipais em calma e as estaduais de sorteio bem colocadas.

As ações de bancos regularam firmes e as de companhias acusaram apreciavel movimento para as da Pauta Rosa e as de Martins Ferreira, estas ficando fracas, tudo conforme se vê em seguida:

VENDAS REALIZADAS ONTEM

		Cr$
	Apolices Gerais:	
	União:	
24	Unif.	955,
38	D. Emis. Nom. ..	955,
1	Idem port.	822,
256	Idem	825.
5	Idem Caut.	790,
318	Reajust.	870.
4	Idem Cr$ 500 ..	410.
	Obrigações:	
50	Tes. 1930	1045.
10	Idem 1932	1115.
10	Ferroviarias .. .	1050.
641	Guerra Cr$ 100 .	72.
87	Idem	72.5
35	Idem Cr$ 200 ..	143.
44	Idem	144,
33	Idem Cr$ 500 ..	365,
90	Idem	366.
19	Idem	368,
67	Idem Cr$ 100 ..	742.
43	Idem	743.
258	Idem	744,
17	Idem Cr$ 5000 .	3710,
273	Idem	3715,
18	Idem	3720.
	ESTADUAIS:	
	Apolices:	
122	E. Santo pt. 8% .	800,
3	Minas 1ª série ..	182,
64	Idem	184,
19	Idem	183,
118	Idem 2ª série ..	174.
56	Idem 3ª série ..	180,
3	Idem	181,
20	Rod. E. Rio ..	618,
15	S. Paulo	226,
26	Idem	227,
138	Idem Unif.	1160,
	MUNICIPAIS	
900	Emp. 1904 pt. ..	602,
30	Idem Nom.	590,
125	Dec. 2097	200,
2	Emp. 1931	171,
	Idem	172.
	MUNICIPAIS DOS ESTADOS:	
14	B. Horizonte ..	940,
38	Idem ClJros .. .	975,
4	P. Alegre 3 1/2%	25,
	BANCOS:	
205	Comercio Nom. Cr$ 200	425,
	COMPANHIAS:	
	Acões:	
1/3	Brasil Industrial de Cr$ 200 p/ ação	700,
200	Panair Cr$ 200 .	180,
200	Hotel Quitandinha Cr$ 100 ..	1620,
1470	Ind. Martins Ferreira Cr$ 200	390,
64	Paraf. e Metal. Sta. Rosa Cr$ 200	275,
1600	Idem	280,
100	Sid. B. Mineira pt. Cr$ 200	450,
4	Sid. Nacional de Cr$ 200	180,
53	Idem	170,
	DEBENTURES:	
60	Bco. L. Brasileiro Cr$ 200 8% .. .	220,
14	Idem	221,

CAFE'

O mercado deste produto funcionou ontem, firme e com os preços em alta.

O tipo 7, foi cotado a base de Cr$ 32,30. por 10 quilos, na pedra e durante os trabalhos venderam-se 2.376 sacas.

Fechou ainda firme.

COTAÇÕES POR 10 QUILOS:

	Cr$
Tipo 3	34.50
Tipo 4	34.00
Tipo 5	33 50
Tipo 6	33.00
Tipo 7	32.50
Tipo 8	32:00

PAUTA:

	Cr$
Estado de Minas: (Mensal)	
Café comum	2 90
Café fino	4.10
E. do Rio (Semanal).	
	Cr$
Café comum	3.00

MOVIMENTO ESTATISTICO

Entradas 2.608. Embarques 75.635. Café retirado 620. Café revertido 2.550. Estoque.... 665.700 sacas.

AÇUCAR

O mercado de açucar regulou ontem. firme e inalterado.

Os negocios realizados foram de maior atividade e o mercado fechou, com o seguinte:

GENEROS

Funcionou ontem, o mercado de generos de consumo, com o seguinte movimento:

Feijão	2.143	1 201
Farinha	—	1.000
Açucar	6.063	9.320
Arroz	2.710	250
Banha	—	250
Manteiga	232	—
Milho	2.330	641
Batatas	3.802	—
Cebolas	—	—
Charque	458	—

FALENCIA

— Armando Tavares & Cia. Ltda., na qualidade de credores de J. Gomes da Costa, estabelecido com negocio de couros á rua do Senado n. 60, pela quantia de Cr$ 16.658,70, requereu ao juiz da 5ª Vara Civel, á falencia da firma devedora.

Rio-Napoles. Napoles-Milão

Gloriosa no passado e no presente, a Bandeira Nacional tremula ao lado dos pendões vitoriosos das Nações Unidas. Irmanado espiritualmente, desde os primeiros momentos da luta, aos povos que se erguiam em defesa dos mais altos princípios humanos, o Brasil não tardou em colaborar com o sangue de seus filhos. Pela primeira vez na história do Velho Mundo, homens do continente sul-americano transportaram-se a terras européias, dispostos a enfrentar os mais duros combates. E, engrandecido pela atuação heróica da Fôrça Expedicionária Brasileira, o nome do Brasil tornou-se familiar a milhões e milhões de pessoas.

Os "pracinhas" bateram-se corajosamente contra fôrças experimentadas e poderosas, libertaram aldeias, vilas e cidades, e dignificaram, não só a Pátria, como todo o continente sul-americano.

Conscientes das dificuldades que iam deparar, os nossos soldados agigantaram-se aos olhos do próprio inimigo. Nem a lama, nem o gêlo, nem as montanhas os detiveram na sua marcha para a obtenção de vitórias que representam grandes lições de confiança e de fé nos destinos do nosso povo. E, aqui, de nossos lares - os seus lares - orgulhosos de seus feitos, *nós sabíamos* que a vitória sempre estaria com a Fôrça Expedicionária Brasileira, símbolo do que somos e do que seremos. Honra, pois, àqueles que não temeram jogar a própria vida, com tudo o que encerrava de mocidade, alegria de viver, esperanças e aspirações, em defesa dos ideais mais nobres!

A Pátria, reconhecida e engrandecida, jamais os esquecerá! Porque, sòmente através das nobres ações de seus filhos, na paz ou na guerra, é que marchará de feito em feito e de glória em glória!...

"O Brasil pode reivindicar para si uma parte digna na vitória das Nações Unidas" - trecho da mensagem do rei Jorge VI ao govêrno brasileiro, a 8 de maio dêste ano. Além desta, há a salientar também as declarações do Primeiro Ministro Britânico e de altas patentes militares norte-americanas, referentes à brilhante atuação da F. E. B., que participou da luta, de 5 de Setembro de 1944 até a terminação das hostilidades na frente italiana.

SERVIÇOS HOLLERITH, S. A.

INSTITUTO BRASILEIRO DE MECANIZAÇÃO

Av. Graça Aranha, 182 — Rio de Janeiro

Focalizando temas que a Vitória inspirou, os Serviços Hollerith, S. A. lançam uma série de publicações em que registram o seu júbilo pela terminação do conflito no continente europeu — saudando, assim, a Nova Era em que, mais do que nunca, prestarão seu valioso concurso às organizações privadas e instituições públicas, nos fecundos serviços das tarefas de paz.

A coleção dos originais desta campanha será enviada mediante solicitação aos Serviços Hollerith, S. A.

SH-19 INTER-AMERICANA

DR. AUGUSTO VIVEIROS REIS

MEDICO E CIRURGIAO DENTISTA

CONSULTAS TODOS OS DIAS UTEIS

2as. 4as. 6as. Largo Carioca 5 Sala 404 das 14,30 ás 18,30
3as., 5as. e Sabados, Rua da Passagem 42, 1.º no mesmo horario e á noite, das 20 ás 22 horas

TEL. 22-8624 — Rio de Janeiro

PRODUTO DA
UNIÃO FABRIL EXPORTADORA
RIO DE JANEIRO

Orf-Léne

NÃO MANCHA

e tinge melhor o

Cabêlo Branco

E' o produto que supéra e que melhor o tinge; em LOURO-OURO, OURO-EM FOGO, VERMELHO FOGO, ACAJÚ-FORTE, PRÊTO, e PRÊTO-AZULADO, e ainda em todas as côres naturais e da moda.

A venda nas Drogarias, Farmacias e Perfumarias. E' um produto do

AMÉRICO Tel. 25-2837

Dr. Newton Motta

Médico

GINECOLOGIA — OPERAÇÕES — PARTOS

Consultorio: — AV. RIO BRANCO, 108 s/502 — TEL. 42-2171 (Ed. Martinelli)

2as., 4as., 6as. — 9 às 12

Subscreva Ações da Alimenticia, S. A.
e
Concorra Para o Barateamento Dos Generos De Primeira Necessidade.

Ações de Cr$ 200,00

Não é Trust Nem Monopolio

RUA DA QUITANDA, 96-1º Andar

TREZE POTRANCAS NACIONAIS DE TRÊS ANOS CORRERÃO DOMINGO O CLÁSSICO 'LUIZ A. DE ALMEIDA'

"MALA SORTE"

Nenhum joquei empenhdo em perder uma corrida poderia ter procedido como Osmany Coutinho, no dorso de Tenorio. Se "não quisesse nada", como supuseram os que se dispunham a agrdi-lo, o profissional patricio teria dado ao seu cavalo direção totalmente diversa. Nunca lhe ocorreria, por certo, joquei experimentado e vivo que é, sacar varios corpos, em plena reta, para "levantar" bruscamente o animal, em cima do vencedor e "na cara" da Comissão de Corridas. A isso não se expõe o mais bisonho aprendiz, no inicio da carreira da desonestidade.

Se alguma duvida poderia haver quanto ao seu desempenho, nunca seria a do furto, e sim, somente a do excesso de confiança e de um descuido injustificavel. Por isso diziamos ontem que a vaia teria explicação, mas não assim a agressão fisica. Osmany poderia ser acusado de erro, mas não de fraude.

O proprio erro, porém, é discutivel e duvidoso, no caso. Realmente, não ha como acusar um joqquel por ter deixado de esporear seu cavalo, quando este vinha de galope, na frente, com varios corpos de vantagem, na reta final. Osmany Coutinho nem sequer o "desarmou", veio sempre animando, mas sem bater ou esporear, como, aliás, manda a boa técnica, salvo o caso de instruções expressas ou manifesta indicação, tirada da experiencia, em contrario. Pergunte-se, portanto: Osmany roubou? Não. Foi incompetente? Não: foi, apenas, "pesado". O que lhe sucedeu já tem sucedido, aqui mesmo, a muita gente boa a profissionais dos mais insuspeitos e destacados. Não foi o corretissimo Zuniga que uma vez passou por identico dissabor, aqui? Coisas de corrida, efeitos de "mala sorte". Se Tenorio não vira a cabeça para fora, negando-se, ganha a corrida, com surpresa e tudo. Na semana passada vimos outro cavalo — Meeting — perder assim, por manheirar, montado por Geraldo Costa. E o Mineiro é um dos maiores surradores do nosso turfe, tendo sido chamado, por Andrés Molina, de "uma maquina de surrar", no dia em que Lepido ganhou de Kosmos, Geraldo ainda um menino...

PEDRO DANTAS

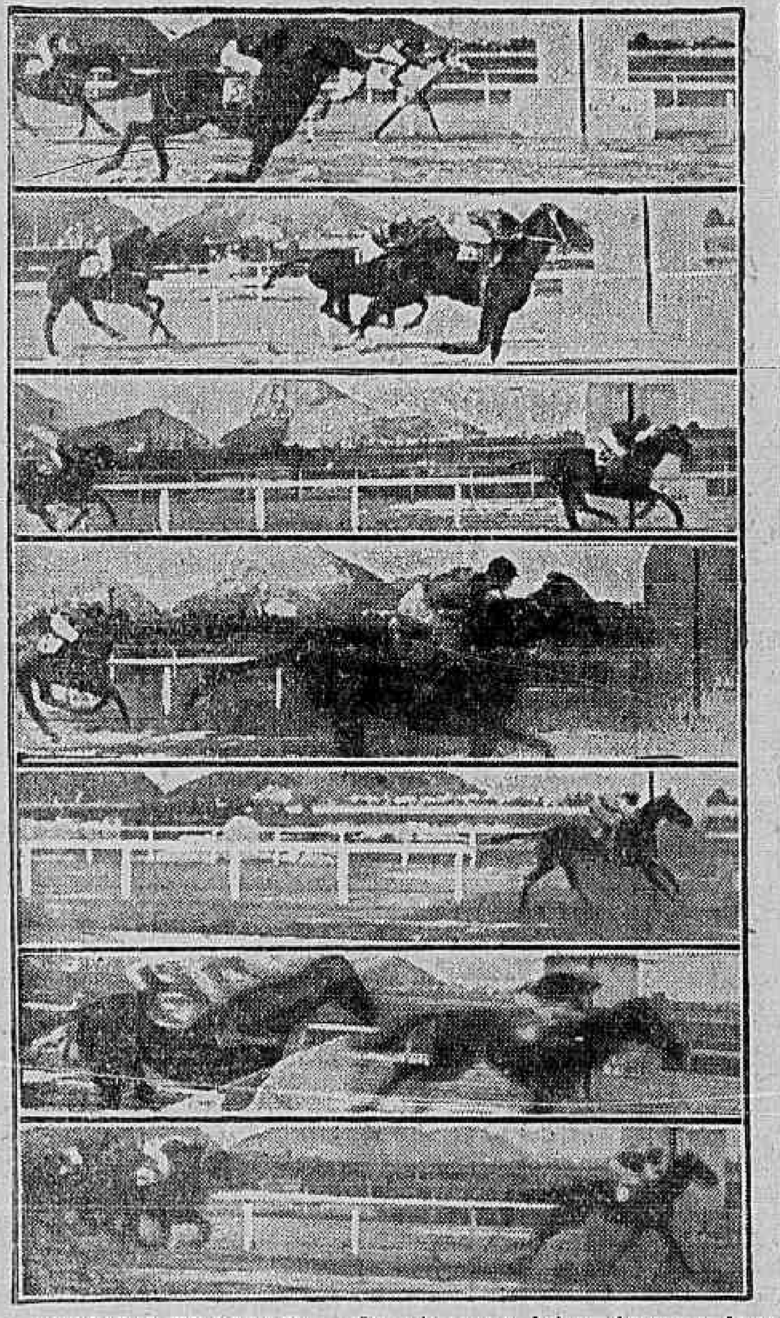

CHEGADAS DE SABADO: — De cima para baixo: Asuva, a duras penas, resiste a Mascarado. Chaman, chamando a si uma vitoriazinha sobre Meeting e Jeep. Briton, de galope, com Armonioso em 2º. Sweet Lips, a meio de raia, impõe-se bem á Moema. Beirão, sozinho e de orelha em pé; foi 2º Boré; e 3º Orel. Damaru' contem á distancia o impetuoso arremato de Cruzador. Spin, parando, impõe-se a Marapa e Con Juego.

RAIOS X A DOMICILIO

DR. O. MORENO

Edif. REX - 7.º and. — Tels.: 42 0905 e 47-0169

Dias Garcia & Cia. Ltda.

RIO DE JANEIRO

Grandes importadores de:

Ferragens em geral. Cimento e materiais de construção. Telhas corrugadas, de ferro galvanizado e cimento-amianto. Ferro e aço em todos os perfis. Metais. Chapas pretas e galvanizadas. Arame farpado e liso. Tubos para agua, gás e vapor.

Produtos quimicos e industriais.

Máquinas e artigos para industria de laticinios

Coalho "ESTRELLA"

Instalações frigorificas. Extintores de incendios e mangueiras. Artigos de escafandria e mascaras contra gases.

VISCONDE DE INHAUMA, 23 e 25

Deposito: Av. Barão de Teffé, 1 a 7

VARIAS.

RESOLUÇÕES DA COMISSÃO DE CORRIDAS

a) — permitir novamente a inscrição da egua Gironda;

b) — chamar a atenção dos tratadores de Seresteiro e Bem Lembrada, sobre a indocilidade destes animais;

c) — registar a rescisão do contrato feito pelos proprietarios Carlos Gilberto e Carlos da Rocha Faria com o joquei Reduzino de Freitas, e ainda os seguintes compromissos de montaria: com o joquei Armando Rosa para os animais Intriga, Diagonal e Hidalgo nas provas Luiz Alves de Almeida, Jockey Club de S. Paulo e Brasil; com o joquei Alfonso Silva para a egua Visagem no classico Luiz Alves de Almeida;

d) — suspender por tres meses o joquei Osmany Coutinho, piloto do cavalo Tenorio na reunião do dia 15, por infração do artigo 154 e de acordo com seu paragrafo unico;

e) — suspender por tres corridas o aprendiz Nestor Linhares e por uma corrida os joqueis Luiz Rigoni, Anezio Barbosa e Pierre Vaz e os aprendizes Otilio Reichel e João dos Santos, todos por infração do artigo 155 do Codigo, montando os animais Unico, Briton, Dictinha, Cantaro, Falseta e Melaza;

f) — multar em Cr$ 200,00 o joquei Argemiro Neri, por infração do artigo 156 do Codigo, montando o animal Fil d'Or na reunião do dia 15, e em Cr$ 100,00 os tratadores Alberto Corsino e Osvaldo Feijó, o primeiro por infração da alinea E do artigo 44 e o segundo por infração do artigo 84 do Codigo de Corridas;

g) — ordenar o pagamento dos premios das reuniões de 7 e 8 do corrente.

A Proxima Sabatina

1º pareo — 1.200 metros — A's 13.50 horas: — .. .. Cr$ 10.000,00.

			Ks.
1	(1	Paredro	58
	("	Asuva	58
2	(2	Mascarado	58
	(3	Esperado	58
3	(4	Anina	54
	|5	Erix	50
	(6	Olman	50
4	(7	Fulminar	58
	|8	Farpá	54
	("	Caridade	50

2º pareo — 1.200 metros — A's 14.20 horas — .. .. .. Cr$ 15.000,00.

			Ks.
1—1		Camões	58
2—2		Rataplan	54
3	(3	Spitfire	58
	(4	Buridan	50
4	(5	Toulon	54
	("	Cupidon	50

3º pareo — 1.800 metros — A's 14.50 horas: — .. .. Cr$ 10.000,00.

			Ks.
1—1		Armonioso	54
2	(2	Baccarat	54
	(3	Pepet	52
3	(4	Charn	58
	(5	Três Picos	48
4	(6	Panduro	56
	(7	Milongon	46

4º pareo — 1.800 metros — A's 15.25 horas: — .. .. .. Cr$ 12.000,00.

			Ks.
1—1		Alberdi	56
2	(2	Enanlo	56
	(3	Mutum	52
3	(4	Dinazit	52
	(5	Exigente	52
4	(6	Carioca	52
	"	Aratanha	50

5º pareo — 1.400 metros — A's 16.00 horas: — .. .. .. Cr$ 15.000,00 — "Betting".

			Ks.
1	(1	Urucungo	56
	|2	El Goya	56
	(3	Lady be Good	54
2	(4	Bartyra	54
	|5	Fanal	56
	(6	El Rey	56
3	(7	Infante	56
	|8	Santamaria	54
	(9	Inhacorá	54
4	(10	Scarpia	56
	|11	Bola Branca	54
	(6	Dictal	54

6º pareo — 1.200 metros — A's 16.35 horas — .. .. .. Cr$ 20.000,00 — "Betting".

			Ks.
1	(1	Arigó	55
	(2	Alameda	58
2	(3	Bastardo	55
	|4	Acarape	55
	(5	Caá Puan	55
3	(6	Sassiado	55
	7|	Ella	53
	(8	Graca	53
4	(9	Enéas	55
	|10	Urauir II	52
	("	Anuska	53

7º pareo — 1.000 metros — (pista da grama) — A's 17.10 hs. — Cr$ 12.000,00 — "Betting".

			Ks.
1	(1	Miss Royal	56
	(2	Bombardelo	56
2	(3	Eclusa	54
	(4	Flotilha	54
3	(5	Sibelita	54
	|6	Boleiro	52
	(7	Damaru'	56
4	(8	Riolil	58
	|9	Végs	50
	(10	Tarobá	56

UM COMPANHEIRO PARA MANFUL

O sr. Joberto Chamma, proprietario do cavalo Manful, acaba de adquirir ao sr. J. A. Flores da Cunha o cavalo Kalamar.

O filho de Brunorb e Verbenita foi, por esse motivo, confiado aos cuidados do entraineur Osvaldo Feijó.

NOVAMENTE COM O SEU CRIADOR

O major Roberto Carneiro de Mendonça vendeu ao dr. A. J. Peixoto de Castro Jr. a sua pupila Gaia.

A filha de Royal Dancer e Marrueca já se encontra alojada nas cocheiras do entraineur Tancredo Coelho.

ARGENTINA TEM UM NOVO COMPANHEIRO

O distinto turfman sr. Jurandir de Carvalho, que possue a excelente Argentina, acaba de adquirir ao sr. Frutuoso de Oliveira Portinho o cavalo Manopla.

O filho de Morador II e Linda Flor ingressou nas cocheiras do entraineur Henrique de Souza, sendo o seu entrainement, entretanto atendido pelo tratador Alexandre Corrêa enquanto durar o impedimento do primeiro profissional.

MORREU FIDES

Nas cocheiras do entraineur Otaviano Coutinho acaba de morrer o cavalo Fides.

O pupilo do Stud Ercy Fonseca foi vitimado por uma intoxicação alimentar.

NA REPRODUÇÃO

O sr. Acacio Antunes Pereira vendeu aos Serviços de Remonta e Veterinaria do Exercito o cavalo Taguató.

O filho de Bermejo e Corbeta vai ser aproveitado na reprodução.

SALU' FOI OPERADO

O joquei Salustiano Batista foi submetido a uma delicada operação cirurgica.

Vai passando bem o festejado freio oriental.

VÃO ESTREAR NA GAVEA

Nas proximas reuniões estrearão em nossas pistas os seguintes animais:

BURIDAN, ex-Jubiabá, masculino, zaino, 7 anos, R. G. do Sul filho de Slesack em La Brava, de criação do sr. Gaspar Carvalho e de propriedade do sr. Miguel Khair.

Tratador: Francisco Pereira.

OFIGIA, fem., zaino, tres anos, São Paulo, filha de Onico em Figurante de criação e propriedade do sr. Silvio Penteado.

Tratador: Manuel J. Oliveira.

INTRIGA, fem., zaino, tres anos, São Paulo, filha de Machucho em Barbada, de criação e propriedade dos srs. M. M. Campos e Roberto Alves de Almeida.

Tratador: Paulo Rosa.

GALHARDO, masc., zaino, 3 anos, São Paulo, filho de Formasterus em Cyrenia, de criação do Espolio L. P. Machado e de propriedade do Stud Minas Gerais.

Tratador: Pedro Casella.

GIGANTEA, fem., cast., 3 anos, Argentina, filha de Ipe em Gandura, de importação dos srs. Roberto e Nelson Seabra e de propriedade do sr. Roger Guedon.

PERDEU-SE ou foi batida uma carteira preta com as iniciais ZEISS contendo Cr$ 2.500,00; e uma cautela da Caixa Economica no valor de Cr$ 23.000,00 e metade de um bilhete do Sweepstake. 1 titulo no valor de Cr$ 4.000,00 e mais 1 titulo saldado contra a Casa Bancaria SIDA pago pelo Banco Real de Minas gerais. Pede-se a quem achar devolver os documentos, podendo ficar com 50% da quantia. Os titulos não podem ser negociados. A pasta com os documentos deverão ser entregues na portaria do Hotel Serrador, apt. 619.

HOTEL 3 DE MAIO

RUA MONCORVO FILHO NS. 40 E 46

TELEFONES: 23-5944 E 43-2162

Proximo á Estação D. Pedro II (E. F. C. B.) e á Avenida Presidente Vargas

Todos os apartamentos com quarto de banho privativo

Diária individual .. .. Cr$ 60,00

Com café pão manhã e banhos quentes

CANTARO, um filho de Caboclo e Canzoneta, de propriedade do sr. Nelson Seabra, que, levantando em magnifico estilo o Grande Premio "16 de JJlho", candidatou-se ao Grande Premio "16 de Julho", dor que aparece seguro por seu proprietario, é tratado por Mario de Almeida e teve de Pierre Vaz uma direção perfeita.

A Reunião de Domingo

1º pareo — 1.500 metros — A's 12.50 horas: — .. .. Cr$ 20.000,00.

			Ks.
1—1		Gadir	55
2—2		Cerro Claro	55
3	(3	Gimbo	55
	(4	Ingá	55
4	(5	Galhardo	55
	(6	Monte Sião	55

2º pareo — 1.600 metros — A's 13.20 horas: — .. .. .. Cr$ 15.000,00.

			Ks.
1—1		Estreleiro	56
2—2		Moema	54
3	(3	Dictinha	54
	(4	Bozó	56
4	(5	Unico	56
	(6	Três Pontas	56

3º pareo — 1.500 metros — A's 13.50 horas — .. .. Cr$ 15.000,00.

			Ks.
1	(1	Diamant	56
	(2	Fragata	54
2	(3	Ivahy	56
	(4	Ixtra	52
3	(5	Editor	56
	|6	Dianteira	[illegible]
	(7	Guerrilheiro	56
4	(8	Faninha	54
	|9	Don Pedro II	56
	(10	Mimi	54

4º pareo — 1.400 metros — A's 14.20 horas: — .. .. Cr$ 15.000,00.

			Ks.
1—1		Expedictus	56
2	(2	Dengo	50
	(3	Candidato	56
3	(4	Capuano	56
	(5	Drina	52
4	(6	Gladiador	56
	(7	Peão	52

5º pareo — 1.500 metros — A's 14.50 horas — .. .. Cr$ 12.000,00.

			Ks.
1	(1	Arvoredo	58
	(2	Xingador	58
2	(3	Anapolo	54
	|4	Fair	54
	(5	Mossoroina	50
3	(6	Botucatu'	58
	|7	Dardanellos	50
	(8	Gross	54
4	(9	Fanfa	58
	|10	Cayru'	58
	(11	Nada Mais	58

6º pareo — "Classico Luiz Alves de Almeida" — 1.500 metros — A's 15.25 horas: — .. .. Cr$ 40.000,00 — "Betting".

			Ks.
1	(1	Boasinha	58
	|2	Intriga	53
	(3	Marambaia	53
2	(4	Tholina	54
	5	Gironda	52
	(6	Giria	53
3	(7	Guaximba	54
	8|	Ofigia	52
	(9	Iva	52
4	(10	Visagem	53
	(11	Isloti	53
	(12	Glycinia	53
	("	Guriri	52

7º pareo — 1.400 metros — A's 16.00 horas .. .. Cr$ 12.000,00. :Betting".

			Ks.
1	(1	Briton	50
	(2	Timbó	57
2	(3	Miralumo	51
	(4	Alfindor	56
3	(5	Lirón	50
	(6	Partout	48
4	(7	Matematica	50
	(8	Gigantea	54

8º pareo — Premio "Força Expedicionaria Brasileira" — 2.400 metros — A's 16.35 horas — ... Cr$ 50.000,00 — "Betting".

			Ks.
1	(1	Salmon	56
	("	Casablanca	52
	(2	Marrocos	5
2	(3	Eldorado	40
	(4	Piccadilly	52
		[illegible]	40
	("	Estrondo	50
3	(6	Fumo	56
	(7	Batton	48
	(8	Rockmek	[illegible]
	("	Grey Lady	50
4	(9	Typhoon	52
	(10	Mabel	50
	(11	Ark Royal	55
	("	Miami	52

9º pareo — 2.000 metros — A's 17.10 horas: — .. .. Cr$ 18.000,00.

			Ks.
1—1		Machaelo	59
2—2		Tenorio	[illegible]
3	(3	Nutria	55
	(4	Rezongo	48
4	(5	Malo	53
	(6	Valipor	48

Restabelecido o trafego telegrafico para Dantzig

O diretor do Departamento dos Correios e Telegrafos enviou, na data de ontem, aos diretores regionais e chefes de serviço da sua repartição a seguinte circular telegrafica:

"Observadas as restrições em vigor quanto á redação do endereço, do texto e assinatura, podem ser aceitos, a partir da presente data, em qualquer via de encaminhamento, telegramas particulares destinados á cidade livre de Dantzig.

Até segunda deliberação não são aceitos telegramas comerciais que estabeleçam transações, mas apenas os que tratem da verificação de fatos ou de pedidos de informações".

Aviso ás Unidades Administrativas

O chefe do Estabelecimento de Fundos da 1ª R. M. avisa, por nosso intermedio, ás Unidades Administrativas de que o pagamento de vencimentos de pessoal será efetuado de 24 a 27 de 22-14 a ajuda de custo-pessoal civil — e 36-25-g-etapas para alimentação aos desertores e presos, correrão á conta do credito já indicado; que a diferença de contribuições atrazadas de 1º de fevereiro a 31 de maio ultimo, deverá ser paga de acordo com o art. 80 do A. R. E., na conformidade do § unico do art. 1º do Decreto-lei n. 7610 de 5, publicado no Diario Oficial de 7 tudo de junho do corrente ano.

Outrossim, declara ser imprescindivel que, nas observações de mapa de efetivo, constem os necessarios esclarecimentos toda vez que houver saque de vencimentos e vantagens alem da importancia correspondente ao proprio mês, justificando, portanto, a quantia que, por acaso, corresponder de que não o mês em curso, indicando, claramente, o mês e dias correspondentes.

Salários dos ferroviários convocados

O chefe do Estabelecimento de Fundos da 1ª R. M., solicita, por nosso intermedio, ás Unidades abaixo o recebimento urgente dos ordenados ou salarios (50%) dos Ferroviarios Convocados, que se encontram em deposito na Tesouraria da Unidade Administrativa deste Estabelecimento: 1º R. A. M., 1º R. C. D., 2º e 3º R. I. I/1 R. A. A. Aé., 1º B. C. C., 1º Btal. de Engenhos, 1º Btl. I. Motorizada, Btl. Escola, Btl. de Guardas, Btl. Vilagrã Cabrita, 2º e 3º G. A. C. 1º G. F. A. C., 8º G. M. A. C., 1º G. M. M. R., Grupo Escola, 3ª e 4ª Cia. Ind. A. C., C. I. E., C. P. O. R. Rio de Janeiro, Pagadoria Central da F. E. B., Parque Central de M. M. E. M. M., Cia. G. Q. G., Asilo dos Invalidos da Pátria, A. G. (Cont. de Vigilancia), Q. G. G. Leste e Fabrica do Realengo.

FONSECA, ALMEIDA & C. LTD.

IMPORTADORES E EXPORTADORES

FERRO — AÇO — METAIS — FERRAGENS — TINTAS — VERNIZES — LUBRIFICANTES — OLEOS — TUBOS — GAXETAS — CORREIAS — CABOS — MAÇAMES — EXTINTORES DE INCENDIO

MATERIAL PARA ESTRADAS DE FERRO OFICINAS E CONSTRUÇÃO NAVAL

TELEFONE: 23-1760

Caixa do Correio 422 — End. teleg. "CALDERON"

ARMAZEM E ESCRITORIO

RUA PRIMEIRO DE MARÇO, 112

DEPOSITO:

RUA PROF. PEREIRA REIS, 47, ESQ. DA RUA EQUADOR

— RIO DE JANEIRO —

Palmeiras x Vasco o choque noturno que a cidade assistirá hoje

TEREMOS LOGO A NOITE, UM AUTENTICO DESFILE DE CRACKS CONSAGRADOS PELO POVO — A ESTRÉIA DE ELY

Realiza-se hoje á noite, no estadio de São Januario, a sensacional peleja, já tão ansiosamente anunciada, entre Vasco e Palmeiras, que servirá para indicar o verdadeiro vencedor daquela celebre serie, iniciada no estadio de Pacaembu', há duas semanas passadas.

A luta entre vascainos e "periquitos" bandeirantes deve ser bastante interessante, pois que os dois teams estão preparados para uma grande disputa.

CHEGARAM ONTEM E COM ESPERANÇAS

Os campeões bandeirantes chegaram ontem e fomos á concentração dos "Periquitos" ouvir as impressões dos componentes do onze visitante.

Todos são unanimes em admitir uma peleja dificil, mas a maioria acredita poder sair vitoriosa.

E esclarecem porque:

— Jogamos sempre melhor fora do nosso campo. Aqui no Vasco, vocês devem recordar-se, sempre nossas atuações são bonitas. Mesmo quando encontramos a derrota temos feito figura.

— Assim, conclue Dacunto, não vejo por que não dizer que podemos vencer a peleja de amanhã.

OS DOIS TEAMS

Segundo informações que nos prestaram, na propria concentração, o team bandeirante para a peleja de logo mais sofrerá algumas alterações. Del Debbio pensa em formar a vanguarda com Valdemar de Brito no comando. Villadonica, que possivelmente não seria bem recebido pela torcida local, não deve atuar. Ainda por causa do apito...

ELY ESTREARA'

Uma das maiores conquistas do Vasco da Gama foi indiscutivelmente Ely, porem, não estreou ainda na equipe vascaina. E' que o trabalho de adaptação vem sendo feito com um certo cuidado.

Hoje, porem, não havendo grande responsabilidade para o Vasco, por ser a luta apenas amistosa, Ondino Viera resolveu colocar o novo "pivot" em ação, imediatamente...

FIGURAS EM DESFILE

O choque de logo mais, quando não tivesse outra promessa, teria pelo menos a oportunidade de nos apresentar, mais uma vez, um bando de cracks consagrados pela opinião publica em geral.

Oberdan, Caieira, Procopio, Gonzalez, Lima, Junqueira, Barbosa, Rafaneli, Ely, Jair, etc...

Zézé quando jogava no Botafogo

CONVENCEU CELESTINO MARTINEZ

Animadissimo o treino dos tricolor es — Venceram os reservas por 5x4

O Fluminense treinou, ontem, em seu gramado, em exercicio de preparação, para enfrentar o Botafogo no classico da terceira rodada.

A atração do exercicio foi a apresentação do médio argentino Celestino Martinez, ex-integrante da seleção argentina, que produziu convincente atuação, destacando-se entre os reservas, aliás os vencedores do ensaio, pela contagem de 5x4.

O exercicio foi dos mais renhidos e os dois ataques brilharam em todo o desenrolar das ações.

Os goals dos vencedores foram marcados por Pinhegas (2), Sila Simões e Murillinho e os dos titulares por Geraldino, Orlando, Amorim e Carango.

Os quadros foram os seguintes:

TITULARES: — Roberto — (Alfredo) — Nanati e Haroldo — Vicentine — Adolfo Rodriguez e Bigode — Amorim — Carango — Geraldino — Orlando e Rodrigues.

RESERVAS: — Batatais — (Roberto) — Morales e Helvio (Mantiqueira) — Celestino Martinez — Amauri e Carnaval — Murilinho (Edson) — Magnones (Simões) — Sila — Nandinho e Pinhegas.

A ala esquerda vascaina para hoje

A F. M. A. homenageará os atletas campeões sul-americanos

A Federação Metropolitana de Atletismo efetuará domingo na pista do Fluminense o campeonato de atletismo para qualquer classe. Aproveitando esta reunião, a F.M.A. prestará significativa homenagem aos atletas cariocas que disputaram o recente Campeonato Sul-Americano de Atletismo. Aos campeões continentais serão oferecidas medalhas de prata. Depois da homenagem serao disputadas as provas da competição, as quais pelo numero e pelo valor dos inscritos prometem um desenvolvimento interessante.

O Madureira deverá perder um ponto

Um jogador sem exame medico incluiu o tricolor suburbano contra o São Cristovão

Na reunião de amanhã, o Tribunal de Penas, da Federação Metropolitana de Futebol, julgará as ocorrencias registadas na rodada de domingo ultimo nos diversos campeonatos.

Os jogos de profissionais não motivaram casos de vulto, entretanto, tudo indica que o Madureira perderá o ponto ganho no seu jogo contra o São Cristovão, com o qual empatou.

O clube tricolor suburbano teria incluido um jogador sem condições de jogo, isto é, sem apresentar exame médico como a lei exige.

Naturalmente, o Madureira procurará defender-se, mas tudo indica que a perda de pontos é inevitavel, caso se confirme a irregularidade.

Tambem os onze defensores do Boa Vista que agrediram o juiz do seu jogo com o Carioca, deverão sofrer longas suspensões, bem assim o clube.

Disputa-se hoje a 2.ª Competição Eliminatoria de Remo

A PROVA DE DOUBLE-SKIFF A SENSAÇAO DO PROGRAMA

Na Lagoa Rodrigo de Freitas efetuar-se-á hoje a segunda competição eliminatoria para selecionar a equipe brasileira que participará do Sul-Americano de Remo.

Serão disputados seis pareos, apresentando-se como atracão maxima as provas de doubleskiff.

Surge como sensacional o confronto entre as duplas Di Giorgio-Nuno Valente e Agenor Correia-Hamlet Viana, notando-se que a primeira tudo fará no sentido de confirmar a vitoria obtida domingo e assegurar a sua participação no certame continental de Remo.

TRANSFERIDOS DOIS JOGADORES

A C. B. D. comunicou que transferiu os jogadores Otacilio Alves e Nelson Moreira, para o Esporte Clube, de Juiz de Fóra.

Faleceu Nascimento Jr.

GRANDE PERDA PARA O AUTOMOBILISMO NACIONAL

Causou profundo pesar nos meios desportivos nacionais o falecimento do grande corredor paulista Artur do Nascimento Junior, um dos mais destacados "ases" do volante e entusiasta do auto-esportte do qual foi varias vezes campeão.

O Automovel Clube do Brasil, que contava como socio proprietario e um dos esteios na organização e realização dos certames automobilisticos, logo que teve conecimento do infausto acontecimento telegrafou á familia enlutada e hasteou o pavilho social em funeral, como preito de homenagem á memoria do saudoso desportista.

Artur do Nascimento Junior faleceu ante-ontem em S. Paulo, após pertinaz enfermidade que o prendeu ao leito por varios meses.

O segundo classico da temporada será jogado em General Severiano

E o America não deve facilitar com o Canto do Rio — Os niteroienses responderiam ás criticas reagindo contra os rubros

Embora a tabela do campeonato carioca para o corrente ano ofereça quase o mesmo critério, na ordem dos jogos do campeonato passado, ha mais interesse pelos jogos porque se fez uma divisão dos choques importantes com uma maior dose de noção profissionalista. Isto é, ainda não vimos dois prelios se chocando em concorrencia de bilheteria no mesmo dia, porque o critério foi justamente o de se evitar que dois grandes jogos se realizassem no mesmo dia, ou se tal acontecer, ambos não serão no Distrito Federal, conforme se deu domingo ultimo.

Assim para domingo, teremos mais uma rodada com dois jogos bons. Um é indiscutivelmente o principal e ele reune os maiores adversarios do dia: Botafogo e Fluminense.

Aí está o primeiro e verdadeiro "classico" da temporada que se inicia. Um Fla x Flu um América x Vasco, um Vasco x Botafogo, como um Botafogo x Fluminense podem ser apontados sempre como um classico. E isso porque esses teams têm sempre elementos em suas fileiras para realizarem um classico.

Botafogo e Fluminense são dois velhos rivais. Talvez mesmo os mais velhos rivais verdadeiros que a cidade possue. E na tarde de domingo ambos se vão defrontar num choque que promete ser dos mais bonitos, pois que ambos são sérios concorrentes ao titulo de campeão da cidade.

O Botafogo não está, ainda, com o seu team na melhor de sua organização. Falta algo, ainda, ao onze alvi-negro, para assim se apresentar. Mas ao que parece vai indo e tudo indica que dentro em pouco estará tudo O. K.

Do outro lado, Cabeli e a direção do Fluminense têm se empenhado na organização do team definitivo do tricolor, o que parece já ter conseguido em principio, pois já vemos o tricolor marcar vitorias faceis, por elevados escores, revelando entendimento entre suas linhas.

Dessa forma, temos que esperar um bom choque porque a força do onze alvi negro regula, mais ou menos, com a do seu oponente.

O outro prelio que encaramos como o principal do dia é o de Caio Martins.

O América vai atravessar a baía de Guanabara. E, muito embora tenha conquistado um bonito e merecido triunfo frente ao Flamengo, não deixa de ser forçado a encarar o choque, contra o Canto do Rio, como sério e muito dificil, apesar do score elevado dos alvi-negros.

São pois, para esses dois choques que estão voltadas todas as atenções da cidade esportiva.

Boas as finanças para o São Paulo

S. PAULO, 17 (Asapress) — Durante o primeiro turno do campeonato de futebol, o São Paulo obteve uma media de 50 mil cruzeiros por jogo, ou seja um total de Cr$ 500.464,70. Classificou-se em segundo lugar o Palmeiras com Cr$ .... 426.588 60 e em terceiro o Corintians com Cr$ 342.053,90.

Dr. Paulo Perissé
Varizes — Intestinos —
Reto e Anus
Hemorroidas sem operação
Av. Rio Branco, 108 - 5.°
sal 501
Fone 42-7121 — Cons. com hora marcada.

Zarud na classe de "não amador"

O Fluminense pediu o arrolamento na classe do "não amador", do jogador Jaime Pedro Zarud, centro-avante.

Papelaria Brasil
L. J. COSTA & Cia. Ltda.
RUA DA QUITANDA, 89
TELEFONES 43-6545 e 43-1769 — Endereço Telegr. "PAPESIL"
Artigos para escritorio, desenho e engenharia, livros para contabilidade, papel para impressão assetinado, apergaminhado e couché, papel para embrulho, para capas e de fantasia para encadernação, cartolina branca e de côres, tipografia, encadernação, pautação e riscação. (oficinas proprias)
DEPOSITO E SECÇÃO DE EXPEDIÇÃO
Rua Buenos Aires, 189/191
Telefone: 43-6966
RIO DE JANEIRO

PELO CAMPEONATO SUL-AMERICANO DE BASKET

EQUADOR X COLOMBIA E CHILE X ARGENTINA OS JOGOS DE AMANHÃ — O BRASIL ESTREARÁ NO SABADO — SUL-AMERICANO DE LANCE-LIVRE A 27

Em Guaiaquil amanhã á noite terá continuação a disputa do Campeonato Sul Americano de Basketball. A segunda rodada deste importante certame se constitue dos seguintes jogos: Equador x Colombia e Chile x Argentina.

O Brasil estreiará na 3.ª etapa a ter lugar sabado enfrentando a representaão da Argentina. Será uma cartada decisiva para os nossos, uma vez que os portenhos apresentam-se como os candidatos mais categorizados, mais positivos a conquista do titulo de campeão do Continente. Assim o 1.° compromisso dos brasileiros em Guaiaquil será de suma importancia, notando-se que o resultado desta contenda refletirá grandemente nas nossas possibilidades futuras.

APROVADAS VARIAS PROPOSTAS DO BRASIL NO CONGRESSO CONTINENTAL DE BASKET

GUAYAQUIL, 17 (U. P. — Na primeira sessão plenaria do Congresso Sul-Americano de Basket foi guardado um minuto de silencio em memoria do presidente Roosevelt. A homenagem foi proposta pelo Brasil. Tambem por solicitação da representação brasileira ficou ajustado que o torneio de basketball fique denominado "Campeonato da Vitoria" em vista do triunfo das Nações Unidas na Europa.

Por solicitação do Uruguai foi eleito presidente honorario o sr. Velasco Ibarra e por um pedido do Brasil, o Equador congratulou-se com a Federação Colombiana por sua filiação a Comissão Continental da FIBBA.

Os brasileiros propuzeram que se fizesse uma representação de reconhecimento ao presidente da Colombia, por permitir que o avião presidencial colombiano trouxesse a delegação que representaria essa Republica.

Ficou decidido que o Campeonato de Lance Livre, em disputa da Taça Brasil seja realizado no dia 27 de julho, á noite, e não em 24 do corrente como estava esboçado.

Por solicitação do Chile foi solicitada a Confederação Brasileira pela recompilação dos estatutos, regulamentos, acordos e recomendações da Comissão Continental e do Congresso Sul-Americano. O Congresso aprovou um voto de louvor, a pedido do Brasil, para a Confederação Argentina, pela publicação do folheto "Basketball".

CONTINUAM AMANHÃ OS CAMPEONATOS DE JUVENIS E ASPIRANTES

Prosegue amanhã a disputa do campeonato de Juvenis e Aspirantes com a realização dos seguintes jogos: Vasco x Riachuelo. Juizes — Mario de Oliveira e Oscar de Oliveira, bo e Orestes Montenegro.

GRAJAU' x OLIMPICO — No rink da rua Marechal Bitencourt — Juizes, Jairo Pom-

Para a noite do dia 20 estão programados os jogos:

Mackenzie x Flamengo, Botafogo x America e Atletica x Tijuca.

OS TREINOS DE ISALTINO REPERCUTINDO NA BAHIA

"Boicotado" pelos companheiros de vanguarda

Um telegrama da Asapress dá-nos noticia de como os baianos receberam os primeiros treinos de Isaltino no Botafogo. Eis o telegrama:

"SALVADOR, 17 (Asapress) — A imprensa desta capital, bascando-se em noticias provenientes do Rio, tece comentarios em torno do extrema-esquerda Isaltino, recentemente contratado pelo Botafogo e que teria sido boicotado pelos seus companheiros de vanguarda no ultimo treino do alvi-negro.

Adianta que durante o treino, o player baiano recebeu apenas 5 bolas, tendo mesmo assim demonstrado aptidões para o posto."

Quem foi ao exercicio alvi-negro teve oportunidade de verificar que a preocupação da direção técnica alvi-negra foi não sobrecarregar o jogador. Porque Isaltino precisa se ambientar. No entanto, apesar dos cuidados, ficou constatado que o ponta baiano é bom e promete ser o que dele tanto disseram seus informantes.

Vasco e Fluminense, competirão, em atletismo, no Pacaembu

S. PAULO, 17 (Asapress) — Cogita-se promover no dia 12 do mês p.v. a disputa anual do trofeu "Alvaro Ribeiro" na pista do Pacaembu antes do jogo de campeonato entre os esquadrões do Corintians x S. Paulo.

Deverão participar da disputa desta prova atletica — revesamento 4 x 400 — representantes do Vasco e do Fluminense do Rio.

Pronto o campo do Oposição

O Oposição, tendo feito as obras exigidas pela F. M. F., pediu nova vistoria para a sua praça de esportes.

Reeleito o presidente do Bangú

O Bangu cientificou á F.M.F. que o seu Conselho Deliberativo reelegeu o dr. Guilherme da Silveira Filho para continuar ocupando a presidencia do veterano gremio.

A solenidade da posse foi marcada para o dia 27 do corrente.

Homenagem da Viação Carioca à FEB

Por intermedio deste jornal a Viação Carioca sauda a brava Força Expedicionaria Brasileira, cujos feitos na Italia constituem uma das paginas mais gloriosas da historia militar do Brasil.

M. H. RESENDE & CIA.

Rua Visconde de Inhaúma, 66, Tel. 43-0905
Endereço Telegráfico "Redense" — RIO DE JANEIRO

DISTRIBUIDORES EXCLUSIVOS PARA O BRASIL:

THE MONARCH MACHINE TOOL CO. SIDNEY, OHIO U. S. A.	TORNOS MECANICOS DE ALTA PRECISÃO
KALAMAZOO TANK & SILO CO. MICHIGAN, U. S. A.	SERRAS MECANICAS AUTOMATICAS PARA METAIS
MASTER WOODWORKER MFG. CO. DETROIT, MICHIGAN, U. S. A.	SERRAS, MECANICAS PARA MADEIRAS E SEUS ARTEFATOS
FEDERAL PRODUCTS CORP. PROVIDENCE, RHODE ISLAND U. S. A.	CALIBRADORES, MICROMETROS, INSTRUMENTOS DE PRECISÃO
R. G. HASKINS CO. CHICAGO ILLINOIS, U. S. A	ESMERILHADORES FLEXIVEIS MAQUINAS POLIDORAS
BUCKEYE SAW & TOOL WORKS CINCINNATI, OHIO, U. S. A.	SERRAS, FITAS DE SERRAS, PLAINAS, SERRAS CIRCULARES, BROCAS PARA MADEIRA, SERRAS PARA METAIS
FOLEY MFG. CO. MINNEAPOLIS, MINN. U. S. A.	MAQUINAS AUTOMATICAS PARA AFIAR SERRAS
VICTOR WELDING EQUIPMENT CO. LOS ANGELES CALIFORNIA, U. S. A.	EQUIPAMENTOS PARA SOLDA A OXIGENIO, ACETILENO, ETC.
RAFTER MACHINE CO. BELLEVILLE, NEW JERSEY U. S. A.	CORTADEIRAS DE CHAPAS, FRISADEIRAS, ETC.
ACME ELECTRIC WELDER CO. LOS ANGELES, CALIFORNIA, U. S. A.	APARELHOS AUTOMATICOS PARA SOLDA ELETRICA

EM ESTOQUE: Tubos electroductos rigidos. Americanos de meia" a 2 meia" – EXTINTORES DE INCENDIO – FITAS ISOLANTES "CAMBRIC" – FERRAGENS – FERRAMENTAS – CHAPAS DE AÇO INOXIDAVEL – TORNOS MONARCH – MAQUINAS PARA SERRAR MADEIRA "MASTER"

COMPANHIA ITATIG

PETRÓLEO — ASFALTO E MINERAÇÃO

VENDA PUBLICA DE DEBENTURES — MANIFESTO DE LANÇAMENTO

Emprestimo de Cr$ 20.000.000,00, por obrigações ao portador, dividido em 40.000 debentures, do valor nominal de Cr$ 500,00, cada uma

A CIA ITATIG-Petroleo-Asfalto e Mineração, devidamente autorizada por sua Assembléia Geral Extraordinaria, realizada no dia 18 de maio de 1945, cuja ata depois de ter tido a publicidade legal se encontra arquivada no D. N. I. C., sob o numero 1.485, vem oferecer á venda publica os titulos do emprestimo autorizado, informando o seguinte:

I) — este emprestimo é lançado por intermédio do Corretor de Fundos Publicos, sr. Francisco Linhares, e as debentures serão levadas á cotação da Bolsa logo que autorizado pela Bolsa de Valores do Rio de Janeiro, onde se encontram já cotadas as ações da Companhia, procedendo-se ao mesmo quanto á Bolsa de São Paulo;

II) — E' ela uma sociedade anonima com séde neste Distrito Federal á rua da Candelaria, 9-8º andar, tendo por objeto a pesquisa de jazidas e lavra de minas de asfalto, substancias betuminosas e seu aproveitamento industrial, e a mineração em geral, podendo efetuar qualquer serviço de interesse conexo ou afim.

III) — A Cia. foi constituida por assembléias gerais dos dias 17 e 19 de janeiro de 1939 e se encontra autorizada a funcionar pelos decretos do Governo Federal ns. 5.082 e 8.163, arquivados no D. N. I. C., sob os numeros 14.932 e 16.643. A reforma dos seus estatutos se encontra arquivada naquele Departamento sob o mesmo numero 16.643. Demais informações legais, encontram-se indicadas no Manifesto de Lançamento publicado no "Diario Oficial" da União, de 9 de julho de 1945.

IV) — Não ha emprestimo anteriormente emitido possuindo a Companhia todos os seus bens livres e desembaraçados de quaisquer onus.

V) — O emprestimo ora autorizado pela Assembléia Geral Extraordinaria acima referida é de Cr$ 20.000.000.00 — dividido em 40.000 debentures — Obrigações ao Portador — de Cr$ 500,00 cada uma, emitido de uma só vez, série unica, ao par, com juros anuais de 8 por cento, pagaveis semestralmente, na séde social, em maio e novembro de cada ano, todas resgataveis no prazo de 20 anos, a contar da data da emissão, iniciando-se o resgate a partir de 1º de janeiro de 1955, por meio de sorteio ou compra, ficará no entanto a Companhia com a faculdade de as regatar por antecipação ao par, mediante um premio de 5 por cento — cinco por cento — pelo resgate, de uma só vez, ou parceladamente, por meio de sorteio ou por compra, precedendo aviso prévio de seis meses, publicado no "Diario Oficial" e no "Jornal do Comercio". A Assembléia Geral estabelecerá fundo especial para o resgate das debentures e o serviço de juros.

Além das garantias gerais especificadas pelo decreto 177-A, de 15 de setembro de 1893, a emissão é garantida com a primeira e especial hipoteca de todos os bens imoveis sociais, discriminados a seguir.

Na forma do decreto-lei n. 781, de 12 de outubro de 1938, todos os portadores de debentures constituirão uma comunhão de interesses.

VI) — O emprestimo destina-se á construção da nova e grande Usina de betume-asfaltico, cuja produção suprirá todo o consumo nacional presente e futuramente.

Essa Usina virá possibilitar o aproveitamento das grandes reservas de arenito betuminoso a ela pertencentes, sitas em Guarei, localidade proxima da cidade, de Itapetininga, no Estado de São Paulo, da qual dista 30 quilometros, servida por otima estrada de rodagem e pela Estrada de Ferro Sorocabana. A potencialidade dessas jazidas é realmente notavel. Encontra-se cubada tão somente uma parte correspondente a menos de 30 °/° das reservas já existentes e essa cubagem já atinge mais de 20.000.000 de toneladas de matéria prima. Os calculos relativos á quantidade provavel ultrapassam os 50.000.000 de toneladas.

A impregnação de betume no arenito é por sua vez, tambem surpreendente, de vez que comum é atingir a 15, 18 e mesmo 20 por cento; a média de impregnação tomada para calculos, tem sido a de 10 por cento, isso para o fim de situá-la dentro de critério rigoroso e amplo coeficiente de segurança. Equivale a dizer que somente na parte cubada têm-se dois milhões de toneladas de betume asfaltico, o que representa um potencial economico de elevado valor.

Após acurados estudos e longa experiencia, lançou a Cia. as bases industriais para a produção de betume asfaltico, capaz de concorrer não só em qualidade, mas como em quantidade e preço com o asfalto de importação, substituindo-o na maioria de suas aplicações e especialmente para fins estradais.

O custo de produção da Cia. não irá além de Cr$ 500,00 por tonelada. O preço de venda atual do betume asfaltico de importação, raramente atinge a importancia menor que . . . Cr$ 2.000,00 por tonelada, sendo que anteriormente á guerra esse preço não era inferior a Cr$ 1.500,00 pela mesma unidade.

Quer isto dizer que, mesmo na hipotese de admitir-se a volta das condições existentes anteriormente á guerra, a produção nacional estará inteiramente acobertada da concorrencia estrangeira. Por outro lado, o consumo brasileiro de asfalto, só relativamente baixo, atingirá as 15.000 toneladas anuais, porque não se obtem o produto, em tempo e condições razoaveis. Esse consumo, estamos certos, desde que tenhamos produção nacional, se elevará a quantidades consideraveis, nos proximos anos, bastando para isso saber-se que, dos 200.000 quilometros de estradas de rodagem brasileiras, apenas 350 ou 400 quilometros se encontram pavimentados.

Os projetos elaborados pela Companhia envolvem uma produção de 18.000 toneladas anuas inicialmente, e que se elevará, posteriormente a . . 36.000 toneladas. Previsto um lucro de pelo menos Cr$ 500,00 por tonelada de asfalto, teremos no primeiro caso o encaixe de uma soma de . . . . Cr$ 9.000.000,00 anualmente e de Cr$ 18.000.000,00, tambem anuais, no segundo caso.

Faz-se notar que, a construção da Usina projetada independe da importação de qualquer material do estrangeiro, sendo todo ele possivel de ser adquirido nas praças do Rio e São Paulo, quando muito importar-se-ão tão somente aparelhagem de laboratorio para melhor controle das especificações.

VII) — Os bens oferecidos em garantia e que a Companhia possui livres e desembaraçados de quaisquer onus são: — a) — Grande Usina de preparação de Asfalto em Osasco, com todas as benfeitorias e instalações; b) — Dois imoveis, em Osasco, comarca do Estado de São Paulo, á rua Primitiva Vianco onde se encontra a Usina de Asfalto, havidos ambos por transcrição numero 903, livro 3-fls. 215, do Registo de Imoveis da Circunscrição da Comarca da Capital do Estado de São Paulo; c) — Seis sortes distintas de terras, situadas no Municipio de Guarei — S. Paulo onde se encontram encravadas as jazidas e havidas pelas transcrições n. 21.625 — livro 3-Q, fls. 15; transcrição n. 21.626 — livro 3-Q, fls. 15; transcrição n. 13.596 — livro 3-1 fls. 178; transcrição n. 13.957 — livro 3-1, fls. 179; transcrição n. 13.645 livro 3-1, fls. 190, transcrição n. 19.200, livro 3-N fls. 292, todas do Registo Geral de Imoveis da Comarca de Tatui Estado de São Paulo; d) — Usina de Fabricação de Betume Asfaltico, em Guarei, São Paulo, com todas as benfeitorias e instalações, inclusive as da Fazenda; e) — Minas de Arenito Betuminoso devidamente cubadas e legalizadas e das quais a Companhia possui autorização de lavra expedida pelo decreto n. 7.359, de 10 de junho de 1941, pelo Governo Federal.

VIII) — A inscrição do emprestimo foi feita no Registo Geral de Imoveis do 7º Oficio da Capital Federal, sob o n. 13, livro 5, fls. 11, em 6 de junho de 1945, no Registo Geral de Imoveis da 16ª Circunscrição da Capital do Estado de São Paulo em 30 de junho p. p. no Registo Geral de Imoveis da Comarca de Tatui, S. Paulo, em 19 de junho p. p. e no E. Conselho Nacional do Petroleo para os efeitos da lei de minas sobre as jazidas de arenito betuminoso, conforme protocolo n. 012.511.

IX) — Além desses bens, esta primeira e especial hipoteca abrangerá tambem as instalações da Grande Usina projetada e benfeitorias que se farão junto ás jazidas.

X) — As chamadas para pagamento dos coupons e resgate das debentures serão feitas no "Diario Oficial" e em outro jornal de grande circulação, com quinze dias pelo menos de antecedencia.

A Escritura Definitiva da emissão do Emprestimo com a garantia de primeira e especial hipteca dos bens mencionados acima e de todo o seu ativo, foi lavrada em notas do Tabelião Raul Sá Filho, livro 429, fls. 87-Verso em data de 12 de julho de 1945.

A DIRETORIA:

CEL. LUIZ CARLOS DA COSTA NETO
Diretor-Presidente

ORLANDO LAURITO PRIOLI
Diretor-Superintendente

DR. JAYME TIGRE DE OLIVEIRA
Diretor-Tesoureiro

Corretor Oficial
FRANCISCO LINHARES

Os pedidos de aquisição das debentures poderão ser feitos á COMPANHIA "ITATIG" Rua da Candelaria, 9-8º andar ou diretamente ao Corretor Oficial de Fundos Publicos SR. FRANCISCO LINHARES Av. Presidente Vargas, 149 9º and., s/9

Os Serviços Medico e Dentario das Escolas Municipais

No sentido de controlar os serviços profissionais realizados nas escolas da Prefeitura e em virtude da localização esparsa desses estabelecimentos, o secretario geral de Educação baixou resolução determinando que o serviço medico em estabelecimentos técnicos fique sob a chefia do medico dr. Gilberto Ururahy, e o serviço dentario em estabelecimentos da mesma ordem, fique sob a chefia da dentista dra. Stela Portela Ferreira Alves, ambos do Departamento de Saude Escolar. O Serviço Dentario em apreço terá, ainda, dois revisores, escolhidos entre os dentistas do mesmo Departamento.

Será, de futuro, "Delegacia de Economia Popular"

Com a reforma do Departamento Federal de Segurança Publica, surgirá a delegacia de Economia Popular, a afim de combater a usura e os exploradores do povo.

Ficará a nova dependencia sob a chefia do delegado Paula Pinto e terá tres seções, a saber:

"Seção de Peso, Preços e Qualidades; Seção Imobiliária e Seção de Usura".

Convem frisar que essas seções já estão funcionando, com as respectivas denominações, na delegacia de Defraudações e Falsificações, que mudará assim de nome.

O RESSURGIMENTO DA ASSOCIAÇÃO COMERCIAL DO RIO DE JANEIRO

Vem repercutindo, com a maior intensidade, nos meios economicos do país, o movimento de renovação da Associação Comercial do Rio de Janeiro que abandonando sua atitude tradicional, passou a tomar parte ativa no estudo e solução dos grandes problemas nacionais, seguindo uma orientação a que se chamou, com propriedade, de politica ofensiva, pois constituiu uma verdadeira mobilização das forças produtoras do país.

Reeleito unanimemente para a Presidencia daquela Casa, assim descreveu o sr. João Daudt d'Oliveira, em seu discurso de posse, a obra da Associação Comercial nestes ultimos dois anos:

Convencidos de que sem se atender urgentemente aos problemas nacionais de ordem economica não é possivel resolver o de carater social e politico neles entrosado, iniciamos há dois anos um trabalho sistematico de pregação em torno desta tese.

As forças da produção entre nós possuiam já o necessario espirito publico, com que trilhar os novos caminhos abertos á sua frente. Assim impunha-se criar uma forte consciencia economica no país, a começar pelas classes produtoras da riqueza.

O trabalho preliminar, facilmente vitorioso, foi a demonstração de que não era possivel defender os interesses das classes, sem que estes se harmonizassem com os do país.

A etapa seguinte consistiu em aparelhar o corpo associativo com os orgãos adequados a tornar eficiente sua participação no estudo, no debate e na resolução dos problemas economicos nacionais.

Foram criados, então, o Instituto de Economia, e, logo após o Departamento Cultural, nucleo de uma universidade. Esses orgãos estão preenchendo os seus fins, e já deram suas primeiras provas de resistencia.

Outros, depois, se foram desprendendo do corpo primitivo, por imposição de necessidades evidente. Veio o Conselho de Administração, seguido das Comissões Mixtas das Camaras de Comercio.

Por tal processo, e ajudados pelo bom senso, pudemos cooperar eficientemente com a administração publica, defender os interesses coletivos ameaçados ou atacados, participar de comissões de estudo por solicitação dos Ministerios, bem como de Conselhos Deliberativos ou Consultivos.

Paralelamente á pregação economica, buscamos harmonizar e unificar o pensamento das forças produtoras nacionais. Dentro desse espirito, projetamos e levamos a cabo as duas grandes reuniões, que foram o Primeiro Congresso Brasileiro de Economia e a Conferencia das Classes Produtoras em Teresopolis.

Completando essas atividades e projetando-as na esfera internacional, estivemos em condições de tomar ativa parte nos trabalhos do Conselho Interamericano de Comercio e Produção, bem como de enviar uma eficiente delegação á Conferencia Internacional da Rye.

Foi talvez pouco o que conseguimos, se considerarmos o muito que desejariamos realizar, para que a contribuição desta Casa estivesse á altura de suas tradições e de seu inelutavel destino. Mas o rumo, que nós traçamos, foi seguido firmemente, com espirito publico e absoluto desinteresse personalista ou classista.

Volvendo os olhos para traz, nuna breve pausa, podemos encarar com satisfação os resultados do nosso esforço.

Há, realmente uma consciencia economica despertada no Brasil. Ela pode ser observada na instalação dos institutos de estudos e pesquisas nas associações de classe; no espaço crescente que os assuntos economicos vão conquistando nos editoriais da imprensa; no aparecimento de publicações especializadas; no crescente interesse da mocidade pelos estudos economicos e no entusiasmo com que representantes de todas as regiões do país acorrem aos congressos de estudo e debate, que temos promovido.

Verifica-se por outro lado, que a união das classes produtoras em torno dos supremos interesses nacionais é uma realidade esplendida, cristalizada na Carta Economica de Teresópolis. Ela tende a ampliar-se, para abranger a produção e o trabalho, empregadores e empregados, chefes e operarios, grandes e pequenos, num esforço de congraçamento que será a garantia mais sólida de uma verdadeira paz social no Brasil.

Está, pois, em pleno florescimento a sementeira a que nos dedicamos com tanto esforço, elevação de propositos e espirito patriotico.

Os motoristas ganharam a questão

NÃO ESTÃO, NO ENTANTO, RECEBENDO PELA NOVA TABELA

Ha dias o Conselho Regional do Trabalho resolveu favoravelmente aos motoristas, trocadores e despachantes de onibus, o dissidio coletivo suscitado pelos mesmos contra os proprietarios das empresas de transporte.

Isso no que se refere ao aumento de salarios e outras reivindicações da classe. Veio após o decreto do chefe do Governo n. 7.716, determinando até novo exame e uma revisão, de todos os aumentos de tarifas projetados.

Como era natural, esse decreto causou grande descontentamento entre os empregados das empresas de onibus. Parecia que os mesmos seriam logrados, depois de obterem uma vitoria.

Ontem, porém, o sr. Antonio Oliveira Aguiar realizou uma reunião na sede do Sindicato dos Condutores de Veiculos Rodoviarios e Anexos, para expôr a verdadeira situação da classe.

Disse ele, entre outras coisas, que nada tinham os mesmos a temer, porque a causa foi julgada antes da assinatura do decreto mencionado.

Dessa maneira, pediu que todos aguardassem confiantes pois o aumento dos salarios está em plena execução, embora as empresas ainda não se tenham preparado para adotar as medidas referentes ás reivindicações dos empregados das empresas de onibus.

Pela decisão do C.N.T., ficou deliberado que o aumento passasse a vigorar a partir do dia 15 p. passado.

O domicilio de eleitor

O chefe do Governo assinou um decreto-lei estabelecendo:

"Art. 1º — Nas capitais dos Estados e no Distrito Federal é facultado ao eleitor, até o ato da sua inscrição, escolher o domicilio eleitoral fóra do distrito, paróquia ou freguezia de sua residencia".

Mais 568 funcionarios efetivos na Contadoria

Será assinado dentro de breves dias um ato do chefe do Governo reestruturando a Contadoria Geral da Republica.

Entre outras alterações podemos adiantar que o quadro do pessoal dessa repartição será aumentado para 1.118 funcionários.

Atualmente o total é de 550, no quadro permanente.

Não será afetada, a situação dos extranumerarios.

A primeira missa em português

Excomungado pelo Papa, Dom Carlos Duarte da Costa passou a se intitular bispo do Rio de Janeiro. Fundou recentemente o Partido Socialista Cristão.

Para instalar esse partido, que não apoia nenhuma das candidaturas militares, em Campos, irá aquela cidade fluminense, alem de outros dirigentes do Partido, o Bispo de Maura. Por ocasião da instalação do Partido Social Cristão, que se dará no proximo dia 21 Dom Carlos Duarte celebrará missa em português.

Não se esqueça

HOJE

FEIRAS LIVRES — Campo de São Cristovão — Praça Serzédelo Correia — Largo dos Leões — Praça Condessa Frontin — Rua Francisca Vidal — Rua Maia Lacerda — Praça Barão de Drumond e Praça Rio Grande do Norte.

FARMACIAS DE PLANTÃO — L. da Carioca 10-12 — Visc. Rio Branco 31 — Bend. Hipolito 192 — Catumbi 186 — Pça. Condessa de Frontin 48 — Machado Coelho 73 — Haddock Lobo 153 — Maris e Barros 638 — Catete 280 — Gloria 80 — Joaquim Silva 106 — Pedro Americo 73-A — Laranjeira 131 — S. Clemente 94 — Humaitá 149 — Marq. S. Vicente 18 — Av. Bartolomeu Mitre 770-C — Gen. Polidoro 2 — Mar. Cantuaria 8-A — Vol. Patria 245 — Av. Princesa Isabel 46 — Av. N. S. Copacabana 498, 911 e 592 — Vis. Pirajá 146 e 309 — S. Luiz Gonzaga 152, 677 — S. Cristovão 566 e 1233 — Gen. Sampaio 43 — Bela 591 — Conde Bonfim 301 e 952-A — S. Fco. Xavier 194 — e 665 — Av. 28 Setembro 326 — Pça. Barão de Drumond 29 — Barão de Mesquita 700 e 1026 — Barão de Bom Retiro 704 — Av. João Ribeiro 738 — Ana Nery 780 — Lino Teixeira 174 — 24 de Maio 428 e 1007 — Adriano 97 — José Bonifacio 638 — Goyaz 614 — Av. Amaro Cavalcante 2065 — 24 de Maio 1383 — Cachambi 254 — Pça Encantado 9 — Julia Cortines 98-A — Fernando Esquerdo 77-A — Av. Suburbana 8701 — Est. Barro Vermelho 524 — Capitão Couto Menezes 28 — Silva Vale 326-B — Cel Rangel 85 — Av. Automovel Clube 2297 — Estr. Mar. Rangel 918-B Estr. Mons. Felix 405 — Conselheiro Galvão 654 — João Vicente 14121 — 1º de Maio 17 — Fernandes Marinho 13 — Pacheco da Rocha 106 — Americo Rocha 418 — L. da Pavuna 45-A — Estr. Mar. Rangel 79 — Sidonio Pais 19 — Cerqueira Daltro 374 — Clarimundo Melo 798-A — Carolina Machado 490 — Pça. das Nações 74 — Av. Guilherme Maxwell 486 — Leopoldina Rego 28 — Cardoso de Morais 580 — Costa Mendes 300 — João Rego 146 — Leopoldina Rego 414 — Bulhões Marcial .. 385-B — Orojo 42 — Nicaragua 346-A — Jucarutna 134 — Lobo Junior 2130 — Candido Benicio 1037 — Av. Geremario Dantas 12 — Francisco Real 2151 — Santissimo 13-A — Av. Sta. Cruz 404 — Estr. Nazaré 38 — Estr. Engenho Novo 12 — Cel. Agostinho 17 — Senador Camara 29 e Felipe Cardoso 123.

NA PREFEITURA — Serão pagas, amanhã, na CRE, as seguintes [illegible]: — 82189 — 82419 — 82619 — 82702 — 82710 — 82722 — 82736 — 82742 — 82748 — 82749 — 82751 — 82752 — 82753 — 82754 — 82755 — 82757 — 82758 — 82759 — 82760 — 82761 — 82762 — 82763 — 82764 — [illegible] — 82767 — 82768 — 82769.

SEJAM BEMVINDOS OS HEROICOS SOLDADOS DO BRASIL

A Viação Gloria rende significativa homenagem aos bravos soldados expedicionarios, que chegam á Patria cheios de triunfos conquistados com galhardia no "front" italiano. Sejam pois bemvindos os invenciveis "pracinhas".

Agencia Victoria
Jornais, revistas, Livros e Figurinos
VENDA E DISTRIBUIÇÃO
2 - Largo da Carioca - 2
TEL. 22-5861

RESTAURANTE REX
PETISQUEIRAS
ABERTO TODA NOITE
85 — PRAÇA TIRADENTES — 85
TEL. 22-6366

FABRICA DE CANOS DE CHUMBO
METAIS: LINOTIPO — MONOTIPO — ESTEREOTIPO
ANTI-FRICÇÃO (PATENTES), ETC.
S. CRIVANO FILHO
TEL. 48-5630
ESCRITORIO E FABRICA:
RUA ANTUNES MACIEL, 25-25 - A
RIO DE JANEIRO

FORO MILITAR

PEDIDOS DE "HABEAS-CORPUS"

Coagidos pelas autoridades segundo alegam nas respectivas petições, impetraram "Habeas-Corpus" ao Supremo Tribunal Militar os seguintes pacientes: Arlindo Cardoso da Silva, Miguel Ruiz, Arlindo Nascomento Oliveira, Vitor Nelinske, Erotildes Dias da Cruz e Gabriel Dias Filho, todos recolhidos em prisões militare. Esses pedidos, foram imediatamente autuados e distribuidos aos ministros que deverão relata-los e julga-los.

O "JEEP" CAPOTOU FERINDO OS PASSAGEIROS

O auditor Darci Roquete Vaz, da 2ª Auditoria do Exercito, recebeu a deluncia oferecida, pelo promotor Augusto Cesar Sampaio, contra Afonso Soares Santana do Batalhão Vilagrã Cabrita, como incurso no art. 182 d Codigo Penal, pelo seguinte fato delituoso. No dia 11 de abril do corrente ano o denunciado iludindo a vigilancia do sargento que chefiava a grage retircu um "jeep", com o qual saiu do quartel para dar um passeio. De regresso da Estação "Parada de Lucas", ao fazer uma curva, em velocidade, o carro capotou, sofrendo o veiculo diversas avarias e saindo ferido o soldado Valdir Fontes Soares, que era passageiro do citado veiculo e o proprio denunciado". O auditor mandou proceder aos demais atos de direito.

MONTEPIO MILITAR

A 1.ª Auditoria do Exercito remeteu á Diretoria de Despesa Publica o processo de montepio de Elza, Maria Luiza e Maria Antonieta Rittmeister, irmãs do tenente aviador Rolando Tittmeister. A 2.ª Auditoria tambem remeteu ao E. F. da 1.ª R. M. o processo do montepio da sra. Ana Gloria, mãe do sargento Pedro Gloria, falecido nesta Captial, a fim de sed cumprido um dispositivo da lei.

PASSADAS EM JULGADO

Passaram em julgado pela 3.ª Auditoria do Exercito as sentenças que absolveram os desertores João Lima Araujo, Boaventura Pires de Almeida, Geraldo Evangelista de Paiva e sorteados insubmissos Edson Ferreira Couto, Jorge Adolfo de Freitas, Antonio Milton Pereira dos Santos, Teotonio F. Sales, Augusto da Conceição, Pedro Marcelino de Almeida, Djalma de Souza, Olindo Fernandes de Souza. Dayre Caldeiar de Sousa, Nilton Raimundo Orencias, Antonio da Costa e Antonio Gomes de Carvalho.

Autoridades no gabinete do ministro da Guerra

O ministro Eurico Dutra recebeu em conferencia os generais Benicio da Silva — Mendes de Morais — Canrobert Pereira da Costa — Paula Cidade — Agostinho dos Santos e Pinto Guedes.

DR. JOSE' DE ALBUQUERQUE
Membro efetivo da Sociedade de Sexologia de Paris
DOENÇAS SEXUAIS DO HOMEM
RUA DO ROSARIO, 172 —
De 1 ás 7.

NÃO OUVE BEM POR CAUSA DO CATARRO?

EXPERIMENTE ESTE REMEDIO

Se V. S. sofre de aturdimento catarral ou de zumbidos nos ouvidos, ou se o catarro obstroe a parte posterior da sua garganta, certamente se alegrará ao saber que essa tão aborrecida afecção desaparece prontamente com o simples tratamento, durante alguns dias, de PARMINT, o qual poderá adquirir em qualquer farmácia ou drogaria.

Nota-se uma grande melhora logo no primeiro dia. A respiração se torna mais facil e desaparecem, gradualmente, os zumbidos dos ouvidos, a dor de cabeça, a sonolencia e a obstrução nasal.

A perda do olfato e do paladar, a dificuldade de ouvir e o desprendimento do muco nasal na garganta são outros sintomas que o indicam a presença de catarro, o qual deve se combater com o tratamento de Parmint.

AVISO

LISTA DE ASSINANTES DO DISTRITO FEDERAL

A COMPANHIA TELEPHONICA BRASILEIRA já está aceitando modificações para a proxima LISTA DE ASSINANTES DO DISTRITO FEDERAL.

Os pedidos de alterações e anuncios para a referida Lista, deverão ser encaminhados por intermedio dos empregados autorizados, pessoalmente ou por escrito ao

DEPARTAMENTO COMERCIAL
AVENIDA ALMIRANTE BARROSO 54 - 2.º
COMPANHIA TELEPHONICA BRASILEIRA

A Viação Popular à gloriosa FEB

Regressando, hoje, á Patria, a gloriosa Força Expedicionaria Brasileira, a Viação Popular, por intermedio do DIARIO CARIOCA envia a todos os seus heroicos soldados e comandantes, sinceros votos de boas vindas. Viva o Brasil.

A Viação Vitória sauda à FEB

Associando-se ás manifestações prestadas á Força Expedicionaria Brasileira, a Viação Vitoria sauda entusiasticamente seus valentes soldados e comandantes que regressam á Patria, após lutarem com inegualavel bravura pela vitoria das Nações Unidas – Viva o Brasil.

A VIAÇÃO ORIENTAL NAS HOMENAGENS À F.E.B. E À F.A.B.

A Viação Oriental associa-se ás merecidas homenagens prestadas à FEB e à FAB, saudando entusiasticamente os valorosos soldados e comandantes, que dignificaram gloriosamente as tradições do Exército Brasileiro.

Estabelecidas as condições para a rendição do Japão

NO RIO O MINISTRO DA JUSTIÇA DA ARGENTINA — Tendo viajado de avião, acha-se no Rio, desde ontem ás 15 horas, o sr. Antonio J. Benitz, ministro da Justiça da Argentina, que é portador de uma linda bandeira brasileira, confeccionada pelas alunas das escolas daquela Republica, destinada ao 3º Regimento de São Luiz Gonzaga. Deixando o aeroporto, o ministro Antonio Benitz, acompanhado de sua esposa dirigiu-se para a séde da Embaixada Argentina, onde ficou hospedado.

DIVULGADOS EM WASHINGTON OS OBJETIVOS DOS ESTADOS UNIDOS

WASHINGTON, 17 (U. P.) — Acredita-se que o Alto Comando Militar e os circulos diplomaticos têm quase terminada a preparação das condições que serão apresentadas ao Japão, uma vez que o governo niponico decida capitular incondicionalmente.

Essas medidas preparam o terreno para os seguintes objetivos dos Estados Unidos:

1º) — Destruição da frota e da força aérea japonesas;

2º) — Supressão das industrias pesadas capazes de produzir aviões e munições.

3º) — Entrega por parte do Japão dos territorios conquistados, incluindo a Mandchuria, Coréia e Formosa;

4º) — Desmantelamento dos estaleiros navais japoneses;

5º) — Estrito controle sobre as importações japonesas.

6º) — Estabelecimento de uma força de ocupação aliada no Japão.

Houve nesta capital consideravel agitação a respeito da publicação oficial das condições concretas que se espera os aliados apresentem ao Japão para a capitulação incondicional.

No estado atual das coisas, não se acredita sejam divulgadas com antecipação as condições oficiais referidas, pois isso poderia ser considerado como um convite aos japoneses para entrarem em acordo.

O secretario de Estado interino, Joseph Grew, ainda a 11 do corrente, declarou que a politica dos Estados Unidos para com o Japão "é e continuará sendo a capitulação incondicional".

Não obstante, o presidente Truman e os organismos governamentais de propaganda têm estado procurando fazer entender claramente ao povo japonês que a capitulação incondicional não significa sua destruição, mas sim constitue um meio mais efetivo de evitar a destruição e de liberar o Japão da dominação militar que o levou a uma guerra sem esperança.

quanto os comandantes aliados do Pacifico, inclusive o almirante Nimitz, anunciam uma crescente paralisia da capacidade do Japão em tornar á luta, informações relativas a ensaios de paz niponicos tem sido intensificadas dos dois lados do Atlantico.

Por outro lado, os observadores da situação, no Extremo Oriente, especulam mais em torno de como o Japão se renderá do que propriamente quando isto terá lugar.

OS NIPONICOS ENSAIAM A PAZ

LONDRES, 17 (U. P.) — Em Assim é que a bolsa de boatos consignou hoje insistentes rumores de que Stalin havia recebido uma oferta de paz niponica para submissão aos "Tres Grandes".

De um modo geral, porem, os comentarios giram em torno do que irá o Japão aceitar.

Se o Pacifico não fosse caracterizado especialmente por uma campanha de bolsões, poder-se-ia dizer que os japoneses não contam com nenhuma chance.

Todavia, não seria exagero afirmar que uma guerra de bolsões domina toda a estratégia aliada no Pacifico.

Com efeito, existem centenas de pequenas posições fortificadas nas quais os aliados devem enfrentar um inimigo invisivel que tem a sua concepção especifica de como a guerra está se desenvolvendo.

A disposição para a rendição parece surgir mais em campos, de batalha proximos ás ilhas metropolitanas, pois não se encontram tais indicios nos bolsões remanescentes do sudoeste do Pacifico, na Birmania e na China, onde grandes contingentes de tropas nipo icas estão sendo destacadas.

Exigem eleições

NOVA YORK, 17 (U.P.) — Segundo noticia procedente de Buenos Aires, estampada no "Times", oito organizações profissionais da Argentina lançaram um manifesto exigindo do governo "fixar imediatamente a data das eleições, dentro do mais breve periodo de tempo". As organizações em questão que incluiam entidades medicas, de advogados, engenheiros e professores declararam, no manifesto conjunto que "a fim de evitar os males que se abatem sobre nosso pais será necessario restabelecer inteiramente o organismo de representação popular, bem como as garantias constitucionais." Em seguida o manifesto acrescenta: "A atual situação não beneficia ninguem, o povo, o governo ou as forças armadas que o apoiam. Por outro lado, este estado de coisas causou divisões entre os argentinos como jamais presenciamos, enquanto que o povo e os governantes estão separados. Diante disso, são necessarios remedios drasticos a fim de que sejam evitados danos irreparaveis. Por outro lado, vemos nessa situação grandes dificuldades para o preenchimento de nossos compromisso internacionais, bem como sérias causas de atrito que afetam o nosso prestigio".

Atos do chefe do Governo

O presidente da Republica assinou os seguintes decretos:

— Declarando de utilidade publica a Associação dos Profissionais da Imprensa de S. Paulo. Reestruturando a carreira de medico clinico do Ministerio da Fazenda que passa a ter a denominação de medico. Criando para a Delegacia Regional dos Correios e Telegrafos do Rio Grande do Sul a função gratificada de chefe do Trafego Telegrafico. Alterando e transferindo para o quadro permanente a carreira de Mestre de Oficina do Material Belico e a de Motorista do quadro suplementar do Ministerio da Guerra. Alterando a carreira de almoxarife do quadro unico do Ministerio do Trabalho. Criando a função de dentista na tabela numerica do Sanatori Naval de Nova Friburgo do Ministerio da Marinha, criando a função de administrador da Galeria no quadro do Ministerio do Trabalho, alterando a tabela de mensalista da Fabrica do Andarai, no Ministerio da Guerra, criando uma função de cartografo na tabela de mensalista da Secretaria de Estado do Ministerio das Relações Exteriores, criando a tabela de mensalista da Comissão de Recebimento de Material dos Estados Unidos no Ministerio da Guerra, alterando a do Instituto Nacional de Tecnologia do Ministerio do Trabalho e a do Departamento Nacional de Estradas de Rodagem. Promovendo, no Serviço de Intendencia do Exercito, por antiguidade, a capitão intendente do Exercito o 1º tenente intendente Vitorio Canepa.

Demitindo, a bem do serviço publico, Cesario Gonçalves de Freitas, de postalista-auxiliar, classe E.

Concedendo exoneração a Jorge Quintiliano da Fonseca, de engenheiro, classe J. Demitindo Francisco Dias Ferreira, de escriturario, classe E.

Designando Henrique Alberto Orcinoli, contador, classe 26, para membro da Delegação do Controle junto á Administração do Porto do Rio de Janeiro.

Aumentado em 100% o preço das passagens

MACEIO', 17 (P. P.) — O povo reagiu contra o aumento de 100% no preço das passagens dos bondes, posto em execução ontem, registando-se varios incidentes, que não assumiram proporções mais graves devido á ação ponderada da policia. Os estudantes, que tiveram suspenso tambem o desconto de 50% nas suas passagens, participaram da reação. Um bonde foi quebrado e o trafego ficou paralisado cerca de uma hora durante o dia de ontem.

O TEMPO

Tempo — Bom. Temperatura — Estavel. Ventos — Variaveis.

Maxima: 28,0.

Minima: 12,2.

Inaugurada em Berlim a conferência dos Big Three

MAXIMA RESERVA CERCA AS ATIVIDADES DAS DELEGAÇÕES

POTSDAM, 17 (United Press) — Comunicado oficial dos tres grandes sobre a reunião d. Potsdam:

"Em conferencia, em Berlim, chefes dos governos do reino unido, Estados Unidos e União Sovietica reuniram-se esta tarde, ás 5 horas.

"A convite de seus dois colegas o presidente norte-americano presidiu as reuniões da conferencia.

"Foi efetuada a troca preliminar de opiniões sobre os assuntos que requerem a decisão dos tres governos.

"Decidiu-se que os tres ministros das Relações Exteriores realizarão reuniões regulares com o proposito de preparar os trabalhos da Conferencia".

MAXIMA RESERVA

POTSDAM, 17 (De Merriman Smith, da United Press) — Ante a expectativa do mundo inteiro começou esta tarde nesta historica cidade a conferencia dos "Tres Grandes" iniciada com um dia de atraso, sendo a reunião presidida por Truman.

O primeiro comunicado oficial da reunião dos "Tres Grandes" diz que "se efetuou um intercambio de pontos de vista preliminar sobre as questões que requerem a decisão direta dos tres lideres". A sessão durou hora e meia. Antes de inicida a sessão, Truman e Byrnes conferenciaram durante uma hora com Stalin e o comissario das Relações Exteriores, sr. Molotov

O proposito de Truman que deseja ir imediatamente ao assunto fundamental, é conseguir uma breve terminação da guerra no Pacifico e obter um acordo politico no sentido amplo, que permita esperar a Conferencia geral da Paz, logo que o Japão se tenha atendido.

São muitos e dificeis os problemas que terão de enfrentar os "Tres Grandes". Em virtude das disposições adotadas, a maxima reserva cerca as atividades das delegações. Somente se soube da chegada de Stalin pelo comunicado de que ele havia conferenciado com Truman na "pequena Casa Branca".

A Conferencia tem a maxima importancia, porque terminada a guerra na Europa, torna-se necessario lançar as bases preliminares da grande conferencia geral da paz.

E' objetivo de todas as classes de conjecturas sobre qual será o curso dos debates em relação á guerra no Pacifico. A questão polonesa, uma das mais espinhosas apresentadas depois de Yalta, desapareceu agora; porem resta ainda coordenar os interesses na Europa reconquistada, atendendo as reclamações das diversas nações envolvidas no conflito e enfrentar a reconstrução das zonas destruidas pela guerra.

A aceleração do ritmo das operações no Pacifico exercerá grande inflencia nas deliberações, já que os "Tres Grandes" estão interessados de forma direta nos acontecimentos politicos no estremo oriente.

ONTEM, NO EXTERIOR

(Condensação do serviço telegrafico da "United Press")

CONTRA A ABOLIÇÃO DA NÃO CONFRATERNIZAÇÃO — LONDRES, 17 — Lord Vansittart, franco advogado de uma paz "dura", num discurso radiofonico para os Estados Unidos, na noite de hoje, declarou que os dispositivos de não-confraternização haviam sido abolidos demasiado cedo.

ESCALANTE CANDIDATO A' PRESIDENCIA DA VENEZUELA — CARACAS, 17 — Soube-se nos circulos autorizados que o Partido Democratico Venezuelano — partido do governo — lançará oficialmente a candidatura do atual embaixador venezuelano em Washington, Diógenes Escalante, para concorrer na eleições presidenciais no próximo ano.

A AUTONOMIA DO VALE D'AOSTA — PARIS, 17 — Os circulos do Ministerio da França declararam hoje á United Press estarem acompanhando atentamente as repercussões potenciais da atitude da Italia, concedendo autonomia á disputada região do Vale d'Aosta, situada entre a França e a Italia.

COCHABAMBA LIGADA A SANTA CRUZ — WASHINGTON, 17 — Funcionarios da Corporação Boliviana do Fomento anunciaram hoje que foi assinado um contrato com a firma construtora norte-americana "Mc Graw and Warren" para a construção de uma estrada entre as cidades de Cochabamba e Santa Cruz.

EXCLUSÃO NO PARTIDO COMUNISTA NORTE-AMERICANO — WASHINGTON, 17 — Os comunistas norte-americanos estão em vesperas de excluir Earl Browder da direção do Partido Comunista numa ação para fazer com que a organização reinicie a luta de classe que foi abandonada ha dois anos.

CONGRESSO INTERAMERICANO DE AGRICULTURA DA VENEZUELA — CARACAS, 17 — Chegaram hoje ao aeroporto de Malquetia as delegações do Brasil e da União Pan-Americana no terceiro Congresso Interamericano de Agricultura.

DOCUMENTOS PARA A BIBLIOTECA DE LIMA — BUENOS AIRES, 17 — O Ministerio da Justiça e Instrução Publica resolveu enviar importantes documentos historicos para a Biblioteca Nacional de Lima. Entre esses documentos figuram copias autenticas que se referem á revolução de Tupac Amaru e á campanha do exercito libertador.

VEM ASSISTIR O DESFILE DA FEB — BUENOS AIRES, 17 — Partiu de avião, esta manhã, com destino ao Rio de Janeiro, o ministro da Instrução Publica da Argentina, Antonio J. Benitez, o qual assistirá as homenagens que serão prestadas aos soldados brasileiros que regressam da frente da guerra européia.

PRESA DAS CHAMAS O NAVIO "HAMOIC" — PORT HURON, Michigan, 17 — Quando ainda se achava amarrado no cais em Port Edward, Ontario, foi presa das chamas o navio "Hamoic", que fazia as rotas dos Grandes Lagos, a cujo bordo se encontravam 100 pessoas.

REGRESSOU A ARGENTINA O EMBAIXADOR GARCIA — WASHINGTON, 17 — O embaixador argentino, sr. Ibarra Garcia, embarcou hoje com destino a Buenos Aires, recebendo no aeroporto os cumprimentos de numerosas personalidades oficiais, além do pessoal da embaixada e missões militar e naval argentinas.

NOVO ADIDO MILITAR ARGENTINO EM WASHINGTON — WASHINGON, 17 — Chegou a esta capital o novo adido militar á embaixada argentina, coronel Arturo Bertollo, que substitui nesse posto o general Antonio Parodi, cuja transferencia para Paris foi ha dias anunciada.

JACK LONDON DERROTADO POR BRUCE WOODCOCK — LONDRES, 17 — Bruce Woodcock abateu Jack London no sexto "round".

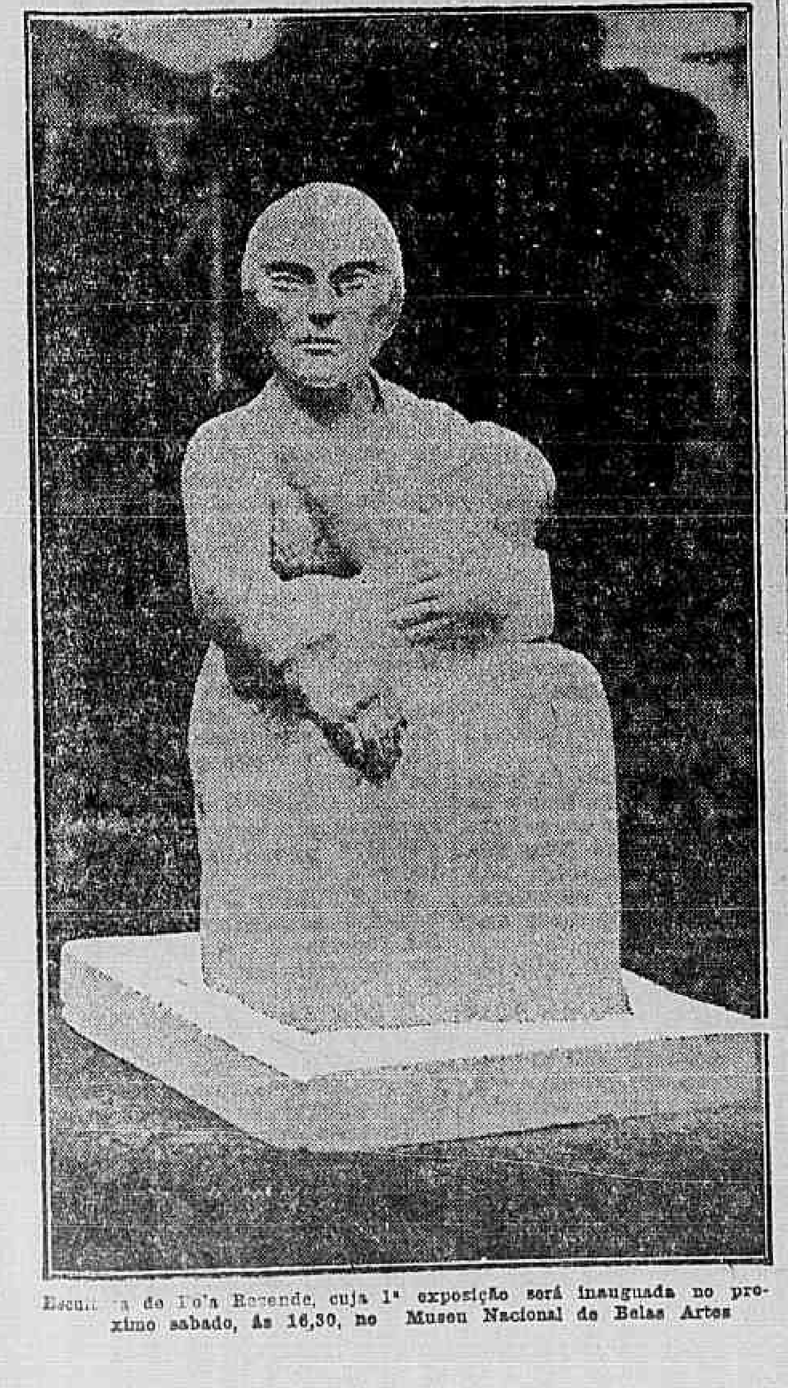

Escultura de Io'a Bezende, cuja 1ª exposição será inaugurada no proximo sabado, ás 16,30, no Museu Nacional de Belas Artes

A Viação Santa Helena sauda a FEB

Por nossso intermedio, a Viação Santa Helena sauda os soldados brasileiros que chegam da Italia cobertos de glorias.

CREME DE MILHO "LUX"

EM PACOTES DE CELOFANE DE UM E MEIO QUILO

Produto muito imitado, mas nunca igualado, alimento ideal para adultos e crianças, em mingaus, bolos e biscoutos

FABRICAÇÃO DO "MOINHO DA LUZ"

EXIJA PELA MARCA "LUX" NAS CASAS DE PRIMEIRA ORDEM

EDIÇÃO DE HOJE
16 PAGINAS

Diario Carioca

NÚMERO AVULSO
40 Centavos

ANO XVIII — RIO DE JANEIRO — QUARTA-FEIRA, 18 DE JULHO DE 1945 — N. 5.241

A monarquia substituirá a ditadura na Espanha

AFIRMAÇÕES DE FRANCO ANTE O CONSELHO NACIONAL DA FALANGE

MADRID, 17 (De Aldo Forte correspondente da United Press) — Durante um discurso pronunciado ante o Conselho Nacional da Falange, que foi retransmitido por todas as emissoras espanholas, o general Franco afirmou que a monarquia o substituirá, quando abandonar o poder, e que as Côrtes estão preparando as leis correspondentes.

O chefe da nação expressou que uma das suas maiores preocupações, durante os seus 9 anos de governo, tem sido assegurar sua sucessão de acordo "com a vontade do novo espanhol". Manifestou que a monarquia deverá ser forte e flexivel para poder resolver os problemas do país. Franco não fez qualquer referencia a quem poderia ser o seu sucessor, recordando-se sobre esse particular a tensão existente em suas relações com o pretendente ao trono, o principe Don Juan..

A "TERRIVEL GUERRA"

Franco referiu-se á "terrivel guerra" que devastou a Europa e sobre a neutralidade mantida pela Espanha durante todo o conflito, acrescentando que essa neutralidade foi possivel, em parte, graças ás garantias dadas á Espanha por Roosevelt e Churchill.

O "caudilho" atacou o comunismo e elogiou o adiantamento social da Espanha, deplorando as criticas feitas no exterior contra o seu governo, dizendo: "Nossa atitude anti-comunista é necessaria para o bem estar da Espanha". Afirmou que a ordem politica reinante atualmente na Espanha garantirá a independencia do país e sustentou que, quando a Espanha aceita idéias vindas do exterior, surge a guerra civil.

Sobre os foros dos espanhóis, o chefe do governo afirmou que "os nossos foros oferecem as maiores liberdades, compativeis com a ordem".

O general Franco chegou ao antigo edificio do Senado em uma "limousine" fechada, acompanhado do secretario geral do Partido Falangista, sr. Arrese, e escoltado por numerosos policiais.

Ao terminar o seu discurso Franco foi aclamado pela multidão que gritava "Arriba Espanha", enquanto os conselheiros repetiam: "Franco, Espanha, Franco, Espanha", ao invés da habitual "Franco, Falange".

O DISCURSO DE FRANCO

LONDRES, 17 (U.P.) — Em discurso transmitido pela emissora espanhola e captado pela B.B.C., Franco declarou: "A situação politica da Espanha jamais foi tão estavel que agora. Devemos enfrentar a questão de definição do nosso Estado. Uma de minhas maiores preocupações foi assegurar minha sucessão de acordo com o desejo dos espanhois sem comprometer a tarefa do movimento. Já anunciei em ocasião anterior que iamos para a forma tradicional de governo politico espanhol".

Franco falou perante o Conselho Nacional da Falange, acrescentando: "As instituições que devemos forjar devem ser mais fortes que os erros de governantes isolados. Os que esperam uma virada reacionaria da politica na Espanha estão completamente equivocados. Nosso movimento teve razão ao descobrir que esta era uma epoca de mudanças sociais. Existem somente dois métodos para realizar-se a revolução: o comunista por meio de derramamento de sangue ou o despertar da confiança da juventude, reorganizando o Estado."

Franco disse mais: "E' paradoxal que no momento em que a Espanha realiza sua grande tarefa social encontre hostilidade no exterior. Os sistemas politicos não podem ser os mesmos em todas as nações. Devem ser adaptados ás condições. Durante o periodo dos principios democraticos a Espanha perdeu seu Imperio e foi lançada á guerra civil, estando a ponto de perder seu proprio territorio."

Franco terminou dizendo: "Devemos nos manter firmes no curso de nosso movimento com a segurança de um capitão de barco, apesar das tormentas que possam vir."

Franco em seu discurso afirmou categoricamente que a Monarquia é a unica solução para o problema espanhol. Disse que a Republica esteve em duas ocasiões em conflito com as tradições espanholas. "Todas as vezes que se repetia o sistema republicano que a Espanha tinha o mesmo resultado." Disse que a Monarquia na Espanha deve ser "forte e flexivel", para resolver os problemas nacionais. A este respeito afirmou confiar que as Côrtes aprovariam uma nova lei no momento oportuno.

PROSSEGUE O ATAQUE À ZONA DE TÓQUIO

ENFRAQUECE A RESISTENCIA NIPONICA NA ILHA DE BORNÉO

GUAM, 18 (quarta-feira) (U. P.) — Urgente—Anuncia-se oficialmente que prosseguiu durante todo o dia de ontem o ataque dos aviões de porta-aviões das esquadras britanica e norte-americana contra a zona de Toquio.

CESSA RESISTENCIA EM BALIKPAPAN

MANILHA, 18 — Quarta-feira — (De Hugh Crumpler, da U. P.) — A aviação aliada, operando do aerodromo de Sepinggar, perto de Balikpapan, está ajudando as tropas australianas em seu esmagador avanço para o interior da ilha de Borneo.

Por outro lado, revela-se que forças de engenharia aliadas estão reparando o aerodromo de Manggar, a leste da cidade de Balikpapan.

Mac Arthur indicou hoje que a resistencia japonesa enfraquece cada vez mais ao longo de toda a frente de Balikpapan, depois da ocupação do ultimo ponto fortificado de Monte Batochompar e depois da ruptura do cinturão defensivo niponico ao norte e leste de Manggar.

A 5ª e 7ª Forças Aéreas norte-americanas com bases em Okinawa enviaram 200 caças e bombardeiros contra Kyushu, atacando os aerodromos e as comunicações dos japoneses.

Um grupo de caças atacou os aerodromos na cidade japonesa de Usa, que se tornou famosa pela produção de artigos em massa com a marca MADE IN U. S. A.

Mais de 60 bombardeiros médios e caças bombardeiros atacaram a pista de aterrissagem de Temitaka.

Não houve oposição por parte dos japoneses em todas as citadas operações.

Outros aviões aliados prosseguiram, dia e noite, a campanha de neutralização da ilha Formosa, atacando os estaleiros de Mako, na ilha dos Pescadores. Dois navios de cabotagem foram destruidos perto de Takao.

Outros aparelhos americanos destruiram mais de 100 embarcações japonesas nas costas do sul da China.

CONTRA A ILHA KYUSHU

MANILHA, 17 (U. P.) — O comunicado do general Mac Arthur anunciou hoje que aviões da Quinta e Sétima Forças Aéreas atacaram novamente a ilha de Kyushu.

HIROHITO CONSIDERADO CRIMINOSO DE GUERRA

CHUNG-KING, 17 (U. P.) — O Conselho Politico do Povo aprovou a resolução pela qual se exorta o governo a considerar Hirohito como criminoso de guerra. Foi tambem aprovada uma resolução segundo a qual se pede a concertação de um pacto com a Russia, Grã-Bretanha e França com a duração de 20 anos. Excluiu-se o governo dos Estados Unidos em vista da tradição desse país de não concertar tais alianças. Outra resolução tambem aprovada pede a ratificação da Carta das Nações Unidas.

JULGAMENTO DE PETAIN

Tomadas todas as providencias preliminares

PARIS, 17 — (U. P.) — A comissão de justiça e depuração aprovou uma moção pela qual o julgamento de Pétain deverá ser levado a efeito o mais rapidamente possivel, embora recomendasse que o mesmo tenha lugar na Camara dos Deputados e não na assembléia afim de que uma maior quantidade de espectadores possa assistir aos trabalhos.

A comissão lembrou ainda que o edificio da assembléia seria facilmente cheio com os jornalistas e os funcionarios da justiça e da policia, não sobrando lugar para o publico.

A comissão estudou ainda o alvitre de que todas as provas contra o acusado deveriam ser publicadas no jornal oficial.

BUENOS AIRES DESMENTE

BUENOS AIRES, 17 (De W. W. Copeland, da "United Press") — Não existe nenhuma base nos rumores, alguns dos quais de Montevidéu, que pretendem ser originados de fontes de Buenos Aires, sobre se Hitler ou outra alta personalidade alemã tenha chegado á Argentina a bordo do U-530. Todos os despachos nesse sentido são pura imaginação. Muitas pessoas aqui acreditam que o submarino fez a viagem com algum proposito como os que deram motivo a tais rumores; porem até o momento o uni o fato concreto é a rendição do submarino.

A greve dos motoristas

LONDRES, 17 (U.P.) — A reunião levada a efeito nesta capital, a fim de solucionar a greve dos condutores de onibus, nos Middlands, terminou hoje num impasse, não havendo esperanças de que em breve o conflito seja aplainado. A greve envolve mais de quatro mil motoristas e condutores e que já se prolonga por onze dias.

A declaração oficial emitida depois da reunião, da qual participaram os representantes das companhias de onibus dos Middlands, dos sindicatos trabalhistas e funcionarios do Ministerio do Trabalho, afirmava ter sido impossivel chegar-se a um acordo, mas que as conversações seriam reencetadas o mais cedo possivel. Entrementes, os grupos de voluntarios estavam ocupando os onibus, a fim de transportar as enfermeiras para Leicester, e daí para eus lares, após o trabalho. Tal dispositivo foi logrado graças á boa vontade dos grevistas e da companhia, que abriram essa tocante exceção em seu conflito.

O rei Leopoldo exige eleições

BRUXELAS, 17 (U.P.) — O rei Leopoldo, em carta dirigida á Camara dos Deputados, por intermedio do primeiro ministro Van Acker, pediu novas eleições para determinar a vontade do povo sobre a sua retenção do trono belga.

O monarca se recusou categoricamente a abdicar, até que, ou a não ser que a vontade do povo, em eleição do novo Parlamento, revele qual o desejo da nação.

Um Ditador quer salvar o outro

(CAPITULO XXVI DO DIARIO DO CONDE CIANO)

Salazar tinha um pacto com Franco: Se os aliados invadissem Portugal, a Espanha o defenderia — Mussolini já tinha um plano para governar o Egito: Rommel, o comandante milit ar; um italiano, o governador civil — O Duce foi de avião para tomar parte na entrada triunfal no Cairo — A familia Petacci, o amor, os contrabandos, o cinema, etc.

Copyright 1945 por United Features Syndicate, direitos exclusivos do DIARIO CARIOCA no Distrito Federal e Estado do Rio, reprodução total ou parcial interdita.

4 DE MAIO A 21 DE JULHO DE 1942

Num ressurgimento de otimismo, depois do irrompimento alemão no norte da Africa, em junho de 1942, o Eixo traçou planos completos para o governo do Egito sob a direção do Marechal de Campo nazista Rommel e um administrador civil italiano, — conta-nos o Diario do Conde Ciano.

O Duce voou para a Africa a fim de tomar parte na entrada triunfal no Cairo. Andou fumando acima e abaixo por três semanas depois que o avanço de Rommel empacou em El Alamein, voltou então a Roma numa raiva extrema porque o haviam feito cair novamente no ridiculo. Deixou sua bagagem pessoal, de forma que ali pudesse regressar rapidamente se se alterasse a situação.

Além dos continuos escandalos referentes á familia da amante de Mussolini, o que no front interno se fazia mais notavel era uma proposta para que os questionarios de impostos fossem preenchidos honestamente. Ciano e outros ficaram sinceramente horrorizados com a sugestão.

Escrevia Ciano!

4 DE MAIO — Recebo Bose, chefe dos nacionalistas indús. Ele se contraria quando sabe que a declaração de independencia para a India fôra adiada (por insistencia alemã). Acha que estamos fazendo o jogo do Japão, o qual agirá por conta propria sem considerar os interesses do Eixo.

* * *

Os ingleses ocuparam Mandagascar (ilha francesa na costa leste da Africa). Isto era de esperar desde que Laval anunciou aos quatro ventos que esperava que os japoneses chegassem antes dos anglo-saxões.

Dissuadi a Santa Sé de tomar a iniciativa (para um compromisso de paz) que fracassaria seguramente.

ANEDOTA HUNGARA

11 DE MAIO — As dificuldades hungaras são exprimidas por uma pequena historia que circula em Budapeste. O ministro da Hungria declara guerra aos Estados Unidos, mas o funcionario que recebe a comunicação não está em dia com os negocios da Europa. Pergunta ele:

— A Hungria é uma Republica?

— Não, é um reino.

— Então tem um rei?

— Não temos um almirante.

— Então tem uma esquadra?

— Não não temos mar.

— Mas tem alguma reclamação?

— Sim.

— Contra os Estados Unidos?

— Não.

— Contra a Inglaterra?

— Não.

— Contra a Russia?

— Não.

— Contra quem então tem estas reclamações?

— Contra a Rumania.

— Vai então declarar guerra á Rumania?

— Não nós somos aliados.

* * *

12 DE MAIO — Rommel atacará no fim do mês com o objetivo de esmagar as forças britanicas. (O ataque começou a 26 de maio). Se ele puder tomará Tobruck e irá tão longe quanto as antigas expedições de traficantes. Se não limitar-se-á em prevenir um ataque pelo inimigo atacando primeiro. Todas as forças serão concentradas então para um ataque a Malta. Os alemães estão mandando uma divisão de paraquedistas.

O D.I.P. DOMESTICO DO DUCE

16 DE MAIO — Mussolini volta (da Sardenha)... Sua visita produziu algum reforçamento mesmo a respeito das defesas da ilha. Há boas tropas, armamento eficiente e malaria nas zonas de invasão, em quantidade suficiente para dizimarem as tropas inglesas dentro de poucos dias.

18 DE MAIO — O Duce telefonou-me para dizer que a Edda (esposa de Ciano, filha de Mussolini) que não diga a ninguem, absolutamente a ninguem, nada sobre o que vira na Alemanha. A explicação: o rei disse a Mussolini que Roma inteira sabia que existe um trabalhador italiano num hospital alemão, com os dedos cortados e que Edda havia protestado energicamente junto a Hitler.

19 DE MAIO — Os ingleses gostariam de enviar alguns navios hospitais a Malta. Nossa Marinha concorda em principio, mas os alemães são contra isto. O Duce decide contra, porque **"a experiencia mostra que muitas coisas podem ser ocultas em navios-hospitais. No inverno passado pudemos mandar alguns abastecimentos necessarios de gasolina a Benghasi usando os navios brancos".**

OS ITALIANOS VÊM A AMERICA

21 DE MAIO — Converso com Colonna (embaixador italiano nos Estados Unidos) e com alguns adidos que regressaram de Washington. Todos eles estão de acordo: primeiro, que os Estados Unidos não se acham em condições de fazer muito no campo militar; segundo, que sua produção industrial é formidavel e que dentro de pocos meses veremos produção de incalculaveis proporções; terceiro, que a guerra não é popular, mas todos estão dispostos a combater por 20 anos, se necessario; e quarto, que o sentimento com relação á Italia não é hostil.

23 DE MAIO — O Duce telefonou indignado, acusando que o embaixador japonês, Shiratori, fizera algumas declarações espantosas. O dominio do mundo pertence ao Japão, o Micado é o unico deus sobre a Terra, e é necessario que tanto Hitler como Mussolini reconheçam isto. Lembro-me de Shiratori... Ele era um fanatico, e acima de tudo muito desafo rado...

Bismarck (ministro nazista em Roma) diz que Himmler está jogando uma partida solitaria e que está tentando tornar-se chefe da Alemanha.

* * *

27 DE MAIO — Sorrentino, em seu retorno da Russia, conta-nos suas impressões. A brutalidade dos alemães são narradas tão ao vivo que deixam a gente descrente de seus desmentidos. Ela atingiu as proporções de um crime continuo. Massacres de populações inteiras, rapina, assassinios de crianças, é tudo materia de rotina diaria. Contra isto há uma fria decisão bolshevique de resistir e de lutar até o fim, certos da vitoria.

2 DE JUNHO — Mussolini pensou em ir á Libia mas não desejaria uma repetição do que aconteceu na Albania, quando fizeram dele testemunha de uma desafortunada batalha.

AMANTE DA IRMA DA AMANTE

Riccardi (Ministro do Comercio) fala muito contra a familia Petacci e dos negocios do dr. Marcello Petacci... Mostrou-me um documento interessante. Um marechal dos "carabinieri" escreveu a seus superiores que "um certo senhor é um "escroc", mas é tambem o amante de uma certa Petacci, uma irmã da amante de Mussolini e desta forma não pode ser punido". Isto é incrivel!

4 DE JUNHO — Estive com Messe (comandante italiano), que volta da Russia... Como todo mundo que tenha tido algo que ver com os alemães, ele os detesta e diz que o unico meio de tratar com eles é a socos no estomago. Acha que o exercito russo ainda está forte e bem armado e que qualquer idéia de colapso seu é perfeita utopia.

5 DE JUNHO — Grandi (Ministro da Justiça) conta-me que penas serão propostas no Conselho de Ministros, amanhã, como um meio de obter declarações de renda verdadeiras, tendo em vista a duplicação do imposto de renda Isto significa que, pela primeira vez na historia do nosso sistema de impostos, estamos pensando em punir os sonegadores de impostos.

Isso pode estar certo em alguns paises, mas não conosco, pois cada um seria compelido a jurar em falso. **Se fechassemos os olhos a isso, seriamos ridiculos.** Se aplicassemos a lei, teriamos que aumentar nossas prisões até que estas absorvessem metade de nosso orçamento. Revel (Ministro das Finanças), havendo tomado tudo o mais do povo italiano, quer agora tomar sua honra.

6 DE JUNHO — As penas de imposto morreram antes de nascer. O projeto foi rejeitado.

9 DE JUNHO — A contra-espionagem militar descobriu um centro de espionagem na embaixada alemã. O dr. Sauer, um adido cultural, foi preso e confessou. Ele tornou claro que não agia por dinheiro, mas por odio contra o nazismo e o fascismo. Dera informações militares ao adido militar suiço. Um coronel alemão, um ajudante de Von Rintelen (chefe da Missão Militar nazista) estava tambem envolvido.

11 DE JUNHO — Bismarck telefona sobre uma eventual aliança entre os Estados Unidos, Inglaterra e Russia e a respeito de uma promessa americana de abrir uma segunda frente contra a Alemanha (a aliança anglo-russa por 20 anos foi anunciada em Londres, neste mesmo dia). Isto é a injeção para conservar os russos de pé.

12 DE JUNHO — Sei que o navio Usodimare foi afundado por um dos nossos proprios submarinos por engano.

16 DE JUNHO — Almoço com Sua Majestade... Serrano (Suner, ministro do exterior espanhol) diz que a Inglaterra gasta dez milhões de pesetas por mês, através de Samuel Hoare (embaixador inglês) na Espanha para propaganda.

O rei comenta: "A experiencia mostra que muito destas somas fica nas mãos dos propagandistas, e aqueles que são propagandizados recebem apenas os restos. Sabe Deus quantas revoluções haveria se assim não fosse".

20 DE JUNHO — O general Carboni vem a Roma para falar sobre a invasão de Malta. Ele está convencido que vamos sofrer um terrivel desastre. As preparações têm sido pueris. O equipamento é inadequado ou deficiente. As tropas de desembarque jamais desembarcarão ou se o fizerem estão destinadas á destruição... Sou mais do que nunca da opinião que o empreendimento jamais ocorrerá. (Não ocorreu).

O CASAMENTO E A "CARRIERE"

Tobruk caiu, e os ingleses deixaram 25 mil prisioneiros em nossas mãos... Ricardi (Ministro do Comercio) renova seus ataques contra a familia Petacci. Ele acusa um trafico ilegal de ouro, envolvendo Bufarini (Conselheiro de Estado, antiga autoridade policial, condenado á morte por uma côrte de justiça italiana depois da guerra).

22 DE JUNHO — Esta manhã a irmã de Pettaci casou-se em Roma e o acontecimento foi falado por toda a cidade. Houve ricos e fabulosos presentes, florestas de flores, banquetes desmedidos... "E' bom, de um ponto de vista economico", diz Mussolini, "mas mau para a carreira da pequena. Ela prometia no cinema".

23 DE JUNHO — Segunda conferencia entre Serrano e o Duce. Serrano disse que se Portugal fosse invadido pelos anglo-saxonicos a Espanha não hesitaria em entrar na guerra. Um entendimento já existe entre Franco e Salazar.

Telegramas interceptados do observador americano no Cairo, Fellers (general dos Estados Unidos com as forças inglesas) mostram que os ingleses foram derrotados e que Rommel tem uma oportunidade de atingir a zona do Canal se prosseguir na ação.

Um trafico secreto de ouro através da mala diplomatica para a Espanha criou um serio problema. Confisquei 40 libras (peso) dele e dei á Policia... As pessoas envolvidas no caso pertencem todas ao banco Petacci.

26 DE JUNHO — Mussolini está contente com o progresso das operações na Libia, mas descontente que a batalha seja identificada com Rommel... Mussolini não faz previsões, mas espera que "em 15 dias estaremos em Alexandria" As repartições preparam declarações de independencia para o Egito, mudanças de governo, etc.. Devemos falar sobre isto depois que Mersa Matruh for tomada.

28 DE JUNHO — Mersa Matruh caiu. O camin para o delta (do Nilo) está aberto.

29 DE JUNHO — Mussolini partiu para a Libia.

2 DE JULHO — Mussolini telegrafa instruções para conferi-las com os alemães, sobre o futuro governo politico do Egito.. Rommel será o comandante militar, e um italiano, cujo nome ele pede-me que sugira, será o governador civil.

3 DE JULHO — Hitler concorda no que se refere a Rommel, mas adia sua resposta a respeito do delegado italiano. Ele não considera a questão "urgente".

6 DE JULHO — Ha vaga preocupação sobre a parada em El Alamein (ponto extremo do avanço do Eixo no Egito). Teme-se que Rommel não possa avançar alem e que a força do ataque esteja perdida.. Nos circulos militares ha violenta indignação contra as ações alemãs na Libia. Eles se apossaram de toda a presa de guerra... O unico que fora bem sucedido em apanhar alguma coisa para si tinha sido Cavallero (Comandante em chefe italiano) que mandou o seu para a Italia de avião.

7 DE JUNHO — Os alemães concordaram que o comissario civil para o Egito seja um italiano.

20 DE JULHO — A volta de Mussolini e as noticias da Libia convencem o publico de que o sonho cor de rosa do Egito se desvaneceu.

21 DE JULHO — Mussolini... está convencido de que podemos reassumir nos o avanço dentro de duas ou tres semanas e atingir os objetivos do Delta e do Canal. Está tão certo que deixou sua bagagem pessoal na Libia. .. Bismark considera nossa ofensiva permanentemente adiada... Naturalmente, Mussolini está furioso com Rommel.